朝鮮日報
夕刊
二十四日(土)
本紙朝夕刊十二面

民政、現有勢力維持 政友는若干增加

社大黨은比前倍數獲得期待 各政黨의選擧當選觀

【東京電話同盟】▲民政黨＝民政黨에서는 目下 櫻內筆頭總務를 비롯하야 永井幹事長外 各幹部는 應援次로 全國에 轉戰하여잇고 本部에는 町田總裁와 賴母木 大麻의 選擧委員이 남어잇다 各地에서오는 情報에 基하야 全國의 戰線統一과 各各適當한 指令을 發하야 萬遺憾업시 하기를 期하고 잇는데 今回의選擧에

一、解散에 對한 非違가 全然 政府에 잇는것은 全國輿論을 보드라도 明白하다 그리고我黨立候補者의 演說에 依하야 充分徹底되어 國民은 極度로憤慨하고잇슴으로 反政府候補者에 投票가 集中될것이나

一、無産黨은 最近膨脹되엿스나 國民은 함부로 無責任한것을 放言하는者에는 投票치안흘것임으로 一部에서 豫想하는程度로 無産의 票數가增加지는 안흘것이다

一、我黨은 健全한 總裁中心主義에 依하야 一絲勿亂한 統制를示하엿기때문에 解散後의 處事도 잘되고 또 敏速한行動을取하게되엿든것은가장 有利하엿다

一、候補者濫立을防止하기爲하야 東京、大阪、名古屋의各演說會는 他의會派에比하야 壓倒的盛況을示한點 其他各支部의報告를 綜合하면 我黨은자못 優勢인것으로보나 結局現有勢力二百六名을維持하야 二百十二名 乃至二百三十五名의 當選者를獲得할것이라고期待한다

▲政友會＝政友會는 嚴選主義에依하야 極力候補整理統一을圖한結果 二十三日屆出最終日에잇서 候補者總數는 二百六十八名으로되엿는데 其中二十五、六名은 問題되지안흘뿐더러 公認候補의當落에 그리큰影響이 업슴으로 別로整理할必要를 認定치안코結局 二百二十名의 公認候補와二十二名의非公認候補를合하야 二百四十二名을 實質的으로 黨候補者로하고 其當選을 期할方針이다 그리고選擧本部는 全國各支部와 緊密한連絡을 圖하야 刻刻으로情報를 蒐集하는데 各地方은 豫想以上의好評을 博하는바 目下의情勢로보면 解散當時의 現有勢力 百七十二名보담 三十五名을 增加하야 二百七名의當選者를 獲得하기는 거의틀림업스리라고 確信한다

▲昭和會＝昭和會는 三十六名의公認候補를 擁立하고 最少限度三十名의 當選을期한다

▲社大黨＝躍進機會를捕捉하야 社大黨은 全國各地에 前回의總選擧에 倍되는 六十四名의 公認候補를 擁立하고 勤勞階級을 背景으로 四十名의 進出을豫想하고잇다 目下의形勢로는 當選確實二十四名 當選圈內에잇는者도 十一名程度이다

▲國民同盟＝國民同盟은 總數二十名을 全國十五府縣에 分立하고力鬪하는데 目下의 情勢로는當選確實한것은 九名 當選圈內에잇는者는 五名으로 반드시 十四名의 當選을期하고 一段努力한다

▲東方會＝東方會는 公認候補二十名을 세우고 十名以上의當選獲得에 邁進한다 東方會는大體로當選確實하다는 豫想을나리고잇는者가 八名 當選圈內에잇는者四名인데 其他에도 時局을反映하야 一、二名이增加되리라고한다

▲政治革新協議會 其他皇國農民同盟等日本主義陣營에서는 時局을反映하야 相當한數의 當選者를確信하고잇다

▲그리고 養正會에서는 全國十六選擧區에 各一名式의 公認候補者를 出馬식혀 各選擧區居住의同會會員數를 單位로 七名程度의當選을 豫想한다

▲日本無産黨에서는 五名의候補者를세우고 主力을東京에두고 四名의當選을 企圖하고잇다

漢陽タクシー 鍾路一丁目 電光三〇〇〇番

大戰後二十年만에 白耳義中立復歸

英佛白代表間意見完全一致 二十四日中正式調印

【브랏셀二十三日發同盟】브랏셀駐劄 佛國大使 라로레스氏 英國代理大使 할스氏는 二十二日午後六時 官邸에 白耳義外相스파크氏를 訪問하고 白耳義王國의 中立化案에對하야 協議하엿다 그리고 二十三日 午前十時부터 協議를 거듭한結果 午後에이르러 英佛白三國代表가 會見하고 完全히 意見一致되엿다 스파크外相은 佛國大使、英國代理大使와함께 明二十四日 午前十一時 共同宣言案에 正式調印하기로 決定하엿다 그리고 調印同時에 宣言正文을 라인保障條約參加國인 獨伊兩國에 通達한다 午後十時二十分 브랏셀 巴里、倫敦三都에서 同時에 公表할터인데 右共同宣言에 依하야白耳義國王 레오폴드三世의外交國策은 玆에確認되고 白耳義政府는 大戰後 二十年만에 再次中立에復歸케되엿다 他方이든英外相은 共同宣言發表後 二十五日브랏셀市에進出하야 방젤란드首相 스파크外相과 會見하고 新로카르노體制案을協議하고 特히白耳義와 隣接各國間의 不可侵條約案에對하야 檢討할豫定이다

羅馬議定書確認

베네챠會商콤뮤니케發表 伊墺首相會見終了

【베네챠二十三日發同盟】베네챠會商後 二十三日午後 다음과가튼 共同콤뮤니케를 發表하엿다

伊墺兩國代表는 非公開會見에서 兩國을結合하는親善의精神을 玆에確立하고 羅馬議定書의好結果를確認하엿다 兩國政府의協力은 도나우流域에完全한秩序를 確立할것을 目標로하고잇는데 右秩序는 獨逸政府의 活潑한 參劃업시는 到底히 實現할수업다 羅馬議定書는 一定條件下에 他의도나우諸國에도 開放되고잇는데 羅馬議定書、獨伊兩國間의協定、獨墺兩國間의協定및伊太利、유고슬라비아 兩國의協定은 歐洲의 平和를 保障하고 또 中部歐羅巴의 情勢好轉에 寄與할것이다 伊墺兩國間의 經濟關係도 討議되엿는데 슈슈니博士는 墺地利國의 經濟再建에對한 伊太利政府의 有意義한貢獻에 滿足을 表明하엿다

【베네챠廿三日發同盟】못솔리니首相은 前後二日間에 亘한 會談을 맛치고 廿三日午後 發動機三基附飛行機를 스스로 操縱하야 水都를 出發하야 羅馬로갓다 他方 墺地利代表 슈슈니首相 슈밋트外務次官等은 午後六時 베네챠出發汽車로 維也納에 向하엿다

伯林羅馬樞軸益强化

체코에接近하려든墺首相意圖阻止 獨伊關係一層緊密化

【베네챠二十三日發同盟】伊太利首相 못솔리니 氏는 二十三日午前十一時부터 前後一時間 墺太利首相 슈슈니博士와會見하고 도나우政局에 對하야 意見을 交換하엿는데 會談結果 伊墺兩國政府는 獨逸政府의『活潑參劃』을 强調하고 獨逸政府의 全面的組織協力을 企圖하는대 意見一致되여 正午會談을 終了하고 卽時콤뮤니케를 發表하엿다 그리고 兩國代表團出席下에 午餐會를 開催하엿는데 前後兩日에 亘한 會談結果 체코슬로바키아政府와 接近하려하는 墺太利首相의 意圖는 阻止되엿다고 傳한다『羅馬樞軸』은前에 羅馬議定書로 되여 列國政府의 確認을 受하엿다 베네챠會談結果 獨伊兩國關係는 一層緊密化하리라하는데 會談成果에對한 消息通의見解를要約하면 左와如하다

一、獨逸政府의 地方强化에對하야 못솔리니首相은 今回의會談에서도 獨逸政府의立場을支持하고 콤뮤니케에 잇서서도 獨逸의協力업시는 안된다는 旨를强調하엿다 墺太利政府는右 콤뮤니케에잇서서 所謂『羅馬伯林樞軸』을 正式으로確認한셈인데 其結果 當初 墺太利國의 獨立保全을目標로한 羅馬議定書는 獨逸政府의 協力下에 도나우政局組織을目標로한 協定으로 轉身되엿다

一、체코슬로바키아政府排擊 墺太利代表는 今回의 會商에서 羅馬議定書가 締結國以外와의 接近을 禁止치안흔것을指摘하고 체코슬로바키아政府와의協定을 暗示하얏스나 못솔리니首相은 체코슬로바키아政府와의 接近은 獨逸政府의利益에 背反한다는것을 指摘하고極力 說服에 努力하엿슴으로 슈슈니博士도 체코슬로바키아 政府와의 接近을斷念하엿다 콤뮤니케에 도나우諸國政府가 一定한條件下에 羅馬議定書에參加할수잇다고述한것은 別로 체코슬로바키아政府를 意味하지 안는것이라고觀測된다

一、합스부륵王家의復辟 못솔리니首相은 當初부터『現實問題』가아니라고 主張하야 합스부륵王家의復辟에는 抵觸치안은模樣인데 콤뮤니케에도 全然言及치안엇다

兩國提携强化

波蘭과羅馬尼亞

【부카레스트二十三日發同盟】波蘭外相 베크大佐는 二十三日午前 루마니아國王카롤二世께謁見하야 長時間에亘하야會談하엿고 다음 다다레스코首相및 안토네스코外相을 訪問하야 루마니아 波蘭兩國政府의 提携强化策에對하야 協議하엿다 루마니아 波蘭兩國政府는 이미 一九三一年一月 保障條約을 締結하야 相互援助의 義務를 負擔하고잇는데 今回의 會談에서는 右條約의擴充 參謀本部間의 提携强化案을 檢討한 模樣이다 會談은 極히友好的인 雰圍氣에 終始되고 다음의諸點에對하야 意見一致되엿다고傳한다

一、루마니아政府는 波蘭、체코슬로바키아兩國政府間의 親善關係維持에對하야 支持를與하고 他方루마니아政府가 匈牙利政府와의關係를 改善하도록 要望한다

一、波蘭、루마니아兩國政府의經濟提携策 特히旅客誘致策에對하야 緊密히連絡한다

人事·集會

▲川岸第二十師團長 二十四日午後十一時 京城驛發 平壤에出張

國民政府、武昌 一大發電所建設

三鎭을中心으로工業地帶設置

【上海廿三日發同盟】國民政府建設委員會에서는 中國建設計畫의一로서 武漢地方一帶에 大工業地帶를 建設할計畫을 세우고武昌에 一大發電所를 建設하고저 湖北省政府當局과 折衝中이든바 最近原則的諒解가 成立되여數地候補地六個所中 一個所를 選定하야 建設에 着手하기로 하엿다 武昌發電所建設計畫은 二期에亘하야 第一期는 三年計畫으로一萬粁 火力發電機二基及 所內用三千粁 發電機一基를 建設하고 漢口 漢陽兩地에 送電線을 建設하야 低廉한電力을 供給하며 武漢三鎭을 中心으로한 新興工業을 勃興시켜 一大工業地帶를 建設하고저한것이다 第二期計畫은 第一期計畫竣工後의 成績如何에 依하야 着工할것이라한다

本社參觀

▲水原三一女子普通學校四、五學年生徒一百名李承蘭 韓忠樺兩氏引率下本社見學

▲德壽公立普通學校生徒三百名佐藤憲次氏引率下本社見學

八面鋒

◇伊首相과 獨總統이 맛나서 協力工作을 하라하는때에、俄然伊墺意見이對立。

◇墺太利는 精神上으로 實際上으로 어머獨逸과 合倂되지 오랜事實。

◇伊太利가 어것을 承認하고서도 못넛는것이 잇서서 말성이되니 獨伊關係도難澁。

◇『못트』라고 海上에서 議論한다고 할때부터 安心은못햇든일。

◇軍事費를 公開하고지내자고 米代表데비스氏가 英國政府에 提案。

◇英國은 다시 佛國의意向을 물어보는中이라고。

◇公開는 公開대로하고 秘密은秘密대로 적힐수가 잇는以上 아모리케해도 外交辭令에 不過。

宋氏積極的態度로 北中明朗化實現乎

【北平二十三日發同盟】宋哲元秦德純氏等 冀察首腦部及 交通委員長陳覺生氏間에는 從來國民政府의 主張과가티 日中經濟提携의解消 察北六縣還附等의 實行을 先決條件으로한言明을 機會잇는대로 力說하야 이것이解決되지안는限 津石鐵道建設도 實現不可能하다고 强調하고잇는바二十二日 宋哲元氏는 日本記者團과의 會見에잇서 冀東察北問題와如한것은 些少한問題라하야이에 拘泥치안코 冀察政權의權限內에서 鐵道敷設이나 鐵鑛採堀을 實現할생각이다 다만日本資本의 調達이 不捗되는點만이 原因이되여잇다고 言明하야 關係方面의 注意를 惹起하엿다 그리고 國民政府는 最近非公式으로 日本에對하야 地方政權이 中央의承認을輕視하고 對外借款等에 依한 鐵道建設에當하는 것은絶對反對하는 旨를 表明하는 事實이잇슴으로 宋哲元氏의 以上의大膽한 態度表明은 甚히意外여나 張自忠天津市長等의 訪日視察도 國民政府의 反對를不顧하고出發한 事實로보아 淺薄한放言이아니라고 觀測된다 그리고 一面日本側의輿論이宋哲元氏의變節을 責하는소래가 漸次昂揚되는 事實에鑑하야 其緩和策을 考慮하게된것이아닌가 觀測되는데 이것으로 北中에淸新氣運이 發生될것은 事實이다

秩父宮殿下께 名譽博士號

牛津大學서贈呈決定

【倫敦廿四日發同盟】秩父宮殿下의御母校 옥스포드大學에서는殿下께서 聖上陛下의 御名代로英帝戴冠式에 御參列하시게되는機會에 殿下께對하야 名譽博士號를贈呈하기로 決定하엿다 贈呈式은五月十一日午前 大學本部에서殿下台臨下에 擧行할豫定이다

歷史的記錄남기고 張總理北朝鮮向發

南總督이去二十日 道知事會議勞頭에『鴨豆二江은 朝滿을兄弟爾汝의誼로 連繫하는 親和의紐帶』라고 喝破하고 다음二十一日 我半島와兄弟인 滿洲國의 宰相張景惠氏가 自身來訪한以來 玆에四日 南總督 小磯軍司令官과의會見을 비롯하야 官民有力各方面과 懇談을遂하고 또半島施設의 實體를 視察하고 朝滿一如를 中外에闡明하야 確乎不拔한成果를 納收하고 今二十四日午後三時五十分 京城驛發急行으로 北朝鮮經由로 歸國途上에오르기로되엿다 驛頭에는南總督 大野政務總監 小磯軍司令官及道知事會議出席을終了한 各道知事以下 軍部諸將 官民有力者多數의餞送이잇고 張總理는 神吉總務廳次長以下隨員一同을 거나리고 發車卽前까지 홈에서서 多忙한滯京中의 日程에도 不拘하고 疲勞한빗도업시 元氣잇는 面貌로餞送人과 歡談하고 滯在中의好意를 深謝하고 最後에 南總督과 굳은握手를交하고 乘車 列車는 百花燎亂한 京城에 歷史的記錄을 남기고 一路 新興北朝鮮으로 驀進하엿다

滿洲國의發展에 協力不惜은感激

張總理의離京感想談

南總督閣下爲始하여 上下各位의絶大한 御好意에依하야 京城滯在의 三日間을 가장有意義하게보내게되여 感謝不堪하는터입니다 就中春風駘蕩의 候에 小磯兩將軍、大野總監을 비롯하여多數의 先輩舊知와 懷舊談을交하게된것은 나의가장 欣幸하는바입니다 朝鮮上下의 對滿認識은 더욱 徹底하고 文字대로『鮮滿一如』의 精神으로써 滿洲國의建國에 協力을 不惜하는熱意에는 다만感激하엿슴니다

只今부터 旅行할 北朝鮮地方의經濟的施設은 滿洲하게進行中이라고들엇는데 其將來는 我國의第二期産業計畫과 相俟하여 더욱多望하다고 確信합니다

此現象은 다만 同地方에만 머믈것이 아니고 鮮滿接壤地方全般에 共通하는것으로 要컨대鮮滿의 關係는 自然의理에 因由하는것이라는 感을 一層깁게하는데 幸히 半島上下의 理解와相俟하여 다시 더욱其發展에 邁進하고 시픈것입니다

治外法權의 全面的撤廢가 豫期되는 이때 一部半島人中에는滿洲에 잇서서의 爾後의地位에關하여 多少危惧의念을 抱하는者도 잇는듯이 드럿스나 在滿朝鮮人諸君으로서 我國構成分子의一員으로서 其立國精神을 諒解한다면 右와如한것은 正히 杞憂가 될것을 곳 理解할것입니다 我等으로서는 朝鮮各方面에서한가지로 此精神을理解하고 더욱我建國의 聖業에協力하야 東亞의平和를 爲하야 또는 亞細亞의復興을 爲하야 適進하기를希望하여 마지안는 터입니다 最後로 겨을京城滯在中에 잇서 官民各位의 御厚情에對하야 마음으로 禮를表합니다 (寫眞은 張總理)

朝滿一如關係는 否認못할大事實

南總督의張總理送別談

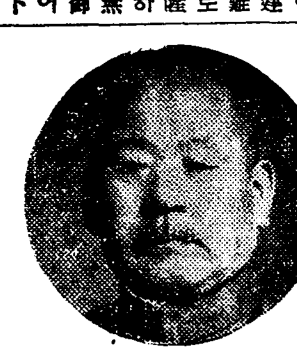

今回張國務總理閣下의 御訪鮮은 時節로보아 참으로 반가운일입니다 日滿兩國家의 福祉建設을 爲하야 寄與되는바 極히크다고 밋습니다 同時에 또建國의 事業에 關하야 가치艱難을 나누어온 舊知의 사이로써 只今滿洲國의 發展한 興隆을엽헤보며 滿城의 꼿을 賞하며 舊懷를 깁히한것은 感悅無量한바잇슴니다 다만短時日의御滯城間御接待에의 遺漏의 點이업섯든가를 念慮하고 此點閣下의 御寬恕를 請하고십흔바입니다

滿洲國과 朝鮮과의 相依一如의 關係는 單純히 말과 槪念뿐의 問題가 아니고 儼乎否定키어려운 大事實입니다 잘心眼을 가지고 世界를 보고 東亞를 보는 者이면 此宿命的事實의認識은 一層明確할것입니다。 그리고 今次張國務總理의 御訪鮮이 決코單純한儀禮的인것이아니고 滿洲國政府首腦者로서 다시금 朝鮮의事情을諒解할必要가잇슴에起因하엿든것을 信하고 今後閣下의經綸上 滿鮮共同福祉의增進策이 漸次具現할것을 疑心치안습니다 特히閣下가 御歸途를北鮮으로하야 該地方의經濟施設을 御視察함은 滿洲國第二期産業計畫과 相俟하여 가장有意義한일이고 또將來더욱多望할것을確信하는바입니다

豫期되는 治外法權의 撤廢는日滿特殊關係의友情的發露로在滿朝鮮人亦構成分子의 一員으로 撤廢後의地位에關하야 滿洲國의慈愛와 仁政을切望하고이에信賴를置하려는바입니다

玆에 朝鮮官民을 代表하여 閣下의 御退鮮을送하며 歸路의平安을 비는바입니다 (寫眞은 南總督)

張總理午餐會開催

張國務總理는 退京을 압두고 二十四日正午부터 滯京中京城各方面有力者의 好意에 謝意를表하기爲하야 朝鮮호텔에서 南總督 大野總監 小磯軍司令官 閔子爵 篠田李王職長官 李同次官 川岸第二十師團長 加藤鮮銀總裁 有賀殖銀頭取 二宮鮮拓總裁 小川高等法院長 笠井同檢事長 速水城大總長以下 總督府各局長 道知事 軍部諸將其他官民有力者約二百名을 招待하고 主人側으로 張總理外 神吉總務廳次長以下各隨員及 滿洲國名譽總領事 朴榮喆氏等이 出席하야 盛大한 午餐會를 開催하고 午後一時半 和氣靄靄裡에 散會하엿다

永登浦工場地帶視察

去二十一日 入京以來 多忙한日程을가지고 滿洲國國務總理張景惠氏는 滯京最終日의 二十四日을마지하엿다 午前九時五分朝鮮호텔을 出發하야 自動車로永登浦에赴하야 朝鮮麥酒 鐘紡工場等 近代工業地帶를 約二時間視察하고 同十一時四十分 호텔에歸還하엿다 正午부터 在京官民에對한 謝禮次로 南總督、小磯軍司令官以下 官民有力者約二百名을 朝鮮호텔에 招待하고盛大한 午餐會를 開催하엿다

今日少年朝鮮日報發行

朝報案內
女子 高女卒業程度二十三四歲의鮮人通事務員 採用詳細는本人과面談 京城本町四丁目三十四 八千代商會營業所
採用 地方特派員採用願書送付面會日通知 京城府昭格町九三 昌振社
電氣 モーター、ラヂオ修繕專門 京城武橋町 東洋電氣工業社本局六五四九番 四二

於全國博覽會金牌受領 峯元보合
各種쟁기에쓰는 各型이 具備합니다 各有名農具店及金物店에서 求買하아주시옵
總販賣元 京城義州通二太田ビル 長電本局(2)六七番 振替口座京城九〇五番 北鮮配給所 元山楊村洞一三七番地
大光農機具製作所
보통보숩보다 三倍나 堅剛하고도 銳利한것은 써보신분이 認定하시는 事實입니다

돈벌기大王
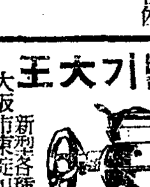
新型各種(カタログ進呈)
大阪市東淀川區本庄西通一
兒島製作所 (電話北五二八九番)
製藥法傳授
五合의쌀가八升의米菓子가되는 것
穀物膨脹機

不老長壽 强精回春 更少幸藥
百補丸
京城堅志町 平和堂 一劑十一円

就職 是乃滿洲에서活躍할測技士養成
附設 滿洲語專門科

『滿洲는平和로운 樂土로化하얏다 齊庫開發은일노부터 展開된다』新 興滿洲國의土 地細部測 量이二
◉十餘年前朝鮮과가치곳實施된다 ◉六個月卒業으로滿洲語와測量技術이能通함을絶對責任지고熱心 ◉教授 ◉收容制限 ◉員請經 ◉行細한學則은三錢切手封入請求 次第進呈
滿蒙測量學院 振替京城三五五八番 電話分局八〇二番

齒科 口腔病科
趙明鎬
京城府勸農町三五(李王職公邸通便)電光(二)七八番

再生의眞理
江山의봄은다시도라왓건만 人生의봄은가고올줄몰나라
▲그럿라! 草木에 새싹이눈트고 花爛蝶舞하는 봄! 따뜻한平和속에 온갓歡樂과希望을 가득실은봄은 해마다變함업시 山川을華麗하게 裝飾하여주건만 한번간靑春을 다시엇지못하고憂鬱한그늘밋헤서 幻滅을 늣기는 人生들에게야 이얼마나 크나큰 歎息이엿스랴
▲그러나 이것은 再生의眞理를 發見치못하엿든 녯老人의 無能한自歎에 不過한말이며 적어도 文明이極天한今日 이眞理를採掘한 現代人의게는 이엇지 愚劣한잠고대라 안이하려요
▲그러면 再生의眞理란 엇더한것인가?

不老長生의秘藥
◉果然不老長生의偉力을가진藥은 人蔘과鹿茸뿐이어니
◉太初로 神農氏의遺業도 秦始皇의不死藥도 이것이며
◉現今에 京城帝國大學杉原博士와 露西亞의쌔쑤롱크兩博士의 손에分析되여 補藥中世界第一이라고 證明한것도 人蔘과鹿茸이외다
◉이人蔘과鹿茸의純全한精氣를 科學的으로巧妙히抽出한우에다가 最新强壯劑數十種을 合한것이 卽蔘茸精이니
◉一滴千金의 이蔘茸精에야말로 한목음두목음에 百病을擊破식힌後 老年은還童하고 靑年은 少하야 富로 江山의再春은도 부럽제 안을것 예외다

服藥者의五大心得
一、醫治的事實이 分明한 效力本位의藥인가
二、어實地效力을 적어도 醫學博士가 證明하는藥인가
三、各界一流名士들의 價値잇는特別推奬을 바든藥인가
四、先服者들의 感謝狀이 踏至하는藥인가
五、京鄕各有名病院에서 專用藥으로指定한藥인가
以上의五大條件을完全히具備한藥은蔘茸精밧게업습니다、

高速度補血强壯劑
蔘茸精
五圓 三圓

十二大醫學博士實效證明
醫學博士 松岡寅夫 先生
醫學博士 小村榮三 先生
醫學博士 今村豐八 先生
醫學博士 李甲洙 先生
醫學博士 金夏植 先生
醫學博士 朴昌薰 先生
醫學士 仲尾次景榮 先生
醫學士 金末默 先生
醫學士 金光鉉 先生
醫學士 申丞雨 先生
醫學士 全秉勳 先生
醫院長 鳥錫龜 先生

〇陰陽俱損 〇氣血不足 〇精力減退 〇肺結核症 〇心臟衰弱 〇神經衰弱 〇消化不良 〇通경過色 〇心身過勞 〇月經不順 〇病後衰弱 〇榮養不足 〇産前産後 〇히스테리 〇一般虛弱

錠 製 蔘 茸 精

蔘茸精 發賣元 朝鮮商會 京城府 本舖

斡旋勞働者取扱에 "過渡期的"弊端不少

勞資間圓滑期하고저大量輸送終了後에 社會課首腦部現地巡察監視

총독부사회과(社會課)알선으로 서북조선방면으로 보내는 로동자는 오월하순경까지 일만오천명의 수송을 마치는데 일측이사회과로부터 각청부업자(請負業者)들에게 로동자보호기타여러가지문제에대하야 전면적으로엄중한훈령을발하얏스나 알선로동자에대하야는 사회과에서 중대한 책임이 잇슬뿐아니라 서면훈령만가지고는 도저히 그철저를기하기 어려울념려가 업지아니함으로 예정의 로동자를 전부보낸후에는 류생사회과장(柳生社會課長) 이하 사회과원이 현장에 순회출장하야 얼마동안 감독과 지도를 철저히 하야 로동자 보호에 만전을 기할터이다 그내용인즉 대량의 알선로동자를 보내기는 금번이처음인동시에업자들이 총독부방침대로 로동자를 보호사용함에는 아직과도기에잇서서 여간하야 가지고는 총독부방침을 철저히보기어려운일방 총독부의 로동계속사업이 팽창하야 로동자의수요가 점차증가될터임으로 업자와로동자간에 철저원만한 규범을세워가지고 언제든지 알선이업도록 로자협조(勞資協調)의원활을 기하게 할터이다 이러케하자면 수시로사회과에서 현장에 출동하야 적극적으로 감독지도하야 업자가로동자를 보호사용함에 일종의관습적관념이깁히갓게하야 업자로하야곰 자연실행의 철저를 기하도록하는것인데 종래로동자취급을 제마음대로하야 여러가지 악폐를차아오든업자들에게는 이것이 일종의 놀랄만한경종이다

로 되엿다한다

"柔道二段"이란威脅에 越墻賊魂飛魄散

現場에서잡혀龍山署에引渡

이십사일밤 여덟시경 부내청엽정(青葉町)일정목 구십오번지 리귀남(李貴男)의집담을넘어 괴한이침입한것을 발견한 전기주인이"나는 유도가 이단이니템빌테면템벼보라는 위협으로 도적은 꼼짝못하고집허동산서에끌려갓다 그는주소부정의 신소성(申小成)(二○)이란자로 이자는 몸에도적질하는데쓰는 도구일습가지를가지고잇서 동서에서는 여죄를엄중추궁중이다

臨時急行 三日間休息

철도국에서는 오는춘행편으로 오는 오월 이일, 삼일, 사일 사흘동안 부산(釜山)경성사이의림시급행렬차 제일천칠호렬차를 또 경성부산사이의 림시급행렬차 제일천팔렬차는 오는 오월 이일 삼일 이틀동안 각기 운전을 쉬기로 되엿다한다

상등 이십인이상은 삼할 삼등 삼십인이상은 사할인할하기

"시들은青春열다섯해"

破鏡女媤家걸어慰藉料五千圓請求訴訟

早婚의惡果

열아홉살이나된새시기 열두살박게 안된 신랑에게시집을가서십여년동안 그기름때를 재미로 기다리고 잇섯드니 그는나市 가차고 공부를하고난후에 다른녀자와재혼하야돌보지안코 내어쫏는다고박정한 남편과시아버지를걸어 위자료를청구한안해가잇다 인천부룡강정(仁川府龍岡町)사십사번지 최의랑(崔義娘)(三○)이라는 녀자는 그의시아버지인 충남례산군신암면 오산리(禮山郡新岩面五山里) 신구현(辛九鉉)과 그의남편인 부내돈암정(敦岩町)사백칠십일번지 신영달(辛永達)(二七)을 상대로 십사일 경성지방법원 민사부에 위자료 오천원청구 소송을 제기하엿는데 소장을 보면 원고는 대정십삼년 열아홉살때에 그의아버지 최우영(崔友榮)과 피고신구현과의 권유에따라 그때 열두살박게 안되는피고 영달과 결혼을한후 피고의집에가서 이래가티살어왓다 항상 그의시어머니인 리은내(李殷內)가 몹시학대하나 그의남편이 장성만하면 관계치안흐리라는 생각에 그때만고대하고 시부모에게공경을 극진히하여오든중 소화오년질에 혼인년령에 달하엿슴으로 원고의아버지 최우영은 원고와피고와의 혼인계(婚姻屆)를 만들어서 피고의집으로 보내든바 신영달은 곳 계출을 하지 안할뿐아니라 그해구월에 경성사는 평성녀(彭姓女)라는녀자와 재혼하고 원고를친정으로 내어쫓첫다 그래나원고는 남편의개심할때만기다리고잇든중 그간평성녀는 병으로죽엇스나 그의남편은 또다시 최흥산(崔興山)이라는녀자와 작년칠월에결혼하고 원고에게는 자기집문턱에도 들어오지말라고 가진모욕을다하야 원고는그간설움오년간 혜모인 청춘을보내며 정신상 육체상만흔고통을바덧고 도장차살어나갈 방도가막연하니 오만여원가량재산을가진피고부자는 서로련대하야 원고에게 위자료오천원을 주도록판결을 내려달라는것이다

假齒科醫

시내광희정(光熙町)정목일백구십오번지 박문린(朴文麟)(五六)은 수일전부터 시내종로서에 인치되여 가짜 치과의사행위로 취조를받고잇든중인데 그는 작년십일월부터 수차에 남우어서 무면허로 치과의사노릇을하엿다고한다

不孝子恨歎끄테 老翁이投江自殺

【鏡城】 지난십구일 경성군주을온면(鏡城郡朱乙溫面) 보로천(甫老川)가에 오십여세되여보이는남자의시체가 떠잇는것을 부근주민이발견하고 소관주재소에알렷든바 그신분을조사해본즉 그는 지난십팔일에 자기집을떠나며 행방불명된 김우헌(金禹憲)(六三)으로판명되엿다한다 그는얼마전부터세상을 비관하게되엿다는바 그는아들 모의 불효가막심함을 통분하게 역이든끄테 차라리 자살하는것만 갓지못하다하야 이처럼 집을떠나나가서 그곳에서투신자살한것이라한다

全從業員에게 一齊增給

平壤兵器製作所明朗一色

【平壤】 물까는 천정을모르는듯 올라만가고잇서 그밋치는 영향은 소시민계급에 여지업는 고통과 쓰라림을던지고잇서 참말 살수업다는 비명은 전시가에 사모치잇는 이때에 평양병기제조소(兵器製造所)에서는 물까등귀한 이때에 종업원의 대우를 대세에순응하야 개선키로되여 오월부터 전종업원에게 일급을 최고일할부터 최저일급이 증급하기로되엿다 명랑한기분이 소내에물결치고잇다한다

七百女工赤化企圖한 兪順姬에게四年役求刑

咸興左翼纖維勞組事件의女主人公 裁判長審問에事實을全部是認

【咸興】 함흥좌익 섬유로동조합(咸興左翼纖維勞働組合)을 조직하고 편창제사공장(片倉製絲工場)에 녀공으로들어가서 그하부조직으로 동공장분회(工場分會)를조직하고 칠백녀공을 적화(赤化)하려다가 함흥경찰서에 검거된 충남례산군례산면(忠南禮山郡禮山面)출생 유순희(兪順姬)(二三)에대한 공판은 이십사일오전열시부터 함흥법원에서 소산(小山)판사주심 리, 서야(西野)량판사배석 대정(大正)검사의립회로 열렷다

피고는 옥중(獄中)에서 나온남아를 등에업고 아직도 건강치못한 몸으로 법정에 서게되야 일종 처량한 공기가 떠돌고잇섯다

피고는 재판장의 심문에 시종여일(始終如一)나즉한 목소리로 사실을 시인하엿스며 오후한시십분에 전반의 심리를 끗마첫다

검사론고에 들어가서 대정검사로부터 징역사년의 구형이 잇슨후 폐정하엿는데 언도(言渡)는 오는 삼십일로 정하엿다

跳降타가重傷

어제오후열시 삼십오분 부내 남대문통(南大門通)『세브란스』병원압 안전지대에 로량진행(鷺梁津行)일백륙십삼호 전차가 다다랏슬지음에 충남론산군(忠南論山郡)에사는 농부 리용헌(李用憲)(四一)이가 그전차에서 뛰여나리다가 오른쪽 발목이부러저서 적십자병원에 입원치료중인데 전치약일개월을 요하리라고한다

新築家屋賣買開始 (告廣)

重要階級人士의文化住宅이大部分櫻ヶ丘를占함을따라交通道路下水溝等의衛生施設이充分한模範的住宅地입니다純朝鮮式瓦家四間으로부터十餘間까지價格은一間一百五十圓式입니다京城府櫻ヶ丘獎忠壇뻐스線終點 問議處京城鍾路永保삘三階

朝鮮建築社 電話光化門一三四九

春興一色의長安에 犯罪의魔手蠢動

거리거리에물결치는賞春客들 明暗兩面의市井風景

▼…꼿때! 벗꽃은만발하야 꼿의명소창경원은 밤낫으로 수만명식드나들며 거리에 넘치는사람의물결은 뒤북귀고잇서 작금의장안이야말로 춘흥이 그절정에 달하여잇다 더구나 이십사일은 토요일이요 날세는 다소흐리나 극히온화하야 거리의잡답은 한층더하다 전차는 가는전차, 오는전차가 모두초만원의 혼잡을일우웟고 그우에 차마의 통행조차 한층더복잡하야 시내경찰은 거이총동원하야 교통정리에 다시업시골몰하는상태에빠저잇다

▼…꼿구경은 창경원을 첫손꼽는다면 다음으로 장충단(奬忠壇)남산방면도 조흐려니와 특히꼿때에만공개하는 경복궁(景福宮)의고궁풍경이또한 아름답다 경회루(慶會樓)못가를두고 구름가티만개한 벗꽃치며 종처럼보통사람으로는 발길을 드려노흘수업는 뒷뜰향원정(香遠亭)부근의우아한풍광은 도시의잡답을접어치운별세계의 감이 업지안허 이날토요일은 아침부터 사람이 물밀듯하야 쓸쓸하든고궁도 때아닌 춘풍이 넘처잇섯다 가튼고궁으로 덕수궁 (德壽宮)의풍경도 또한 버릴수업서 사람이 꾀이고 잇거니와 한거름 교외로나간다면 펄어케 물들은 실버들이 춘풍에 춤추는 한강변의 춘색이 또한층 아름다워노들벌 방면이며 독섬봉은사(奉恩寺)방면에도 사람의떼가 밀리고청량리(淸凉里)방면에도 산책객의발자국이 끈일줄을 몰은다

▼…이가튼 꼿시절을 당하야 춘흥에들뜬 사람은서울사람뿐이아니고 향촌에서도 만히모혀든다 꼿도구경할겸 서울구경도할겸, 지방에서는학교아동이며 청년이며 부녀자들이 단체로 하로에도 수천명식모혀들어 시내의려관도 상당한경기를 울리고잇는형편으로 이때문에 서울의혼잡은 한층더하다

그런데 이가티 하야 꼿구경으로 저마다 집을나가고 거리가 혼잡할때이면 이기회를일치안코 반듯이뒤딸아오는것이 잇스니 도범죄의 그림자이다 꼿구경나간새를 노리는 절도 복잡한전차간에서 행인의주머니를 노리는 소매치기! 지방손님을끄으는 협잡배! 길가에 방황하는부녀자를 힐난하는 부랑배! 주정꾼! 그중에서도 절도와소매치기들은 이런때를천재일우의 기회로하야 지방에서까지모혀든다 그때문에 경찰에서도 만전을 다하야 사고를 방지코저 전원총동원격이다 도도한 춘흥에들뜬 장안의 작금은 화려한 반면에 안심치못할 리면이 또한숨어잇서 명암량면이 교호되여잇다

경찰서울리는 아이도적놈

류치장출입을제집처럼

경남진주군(慶南晋州郡)출생의 배상옥(裵相玉)(一三)이라면 삼년전부터 유년절도의 수괴로부내 다섯군데 경찰서 사법형사에모르는사람이 업스리만치 각서류치장을 자기집안방처럼 출입하는아해인데 항상형사책임 년령이되지못하야 훈계석방을 밧고잇든중 이십삼일밤에는 또다시 부내앵정정(櫻井町)모 일본내지인집에 담넘어드러가다가 본정서원에게붓잡혓다 그는 지난사월이일 그의일당『떡집데부』(一五)와『전주』(全州)『꼬마』(一三)를 다리고부내 통인정(通仁町)모경관의 집에들어가서여호목도리와 시계를훔친것을비롯하야 그동안열한건 약삼백원어치를 훔처서 이것을 입질하야 군것질한것인데 아직도년령관계로 송국할수는업고 경찰에서는 머리를 알코잇다한다

永興感化院 "改悛生徒"十八名

二十三日에一齊放免

함경남도문천(咸南文川)에잇는 관립감화원 영흥학교(永興學校)에서는 오년전에 경찰을거처 입원하야잇든 최갑동(崔甲童)외 십칠명을 이십삼일남총독(南總督)의 인가를어더서 내보내다 감화원에입원식히는 아동은 조선감화원령(感化院令)에의하야 팔세로부터 십삼세까지의 불량아동을너허서 목공(木工)재봉(裁縫)등기타 세공업과 보통학과를 가리처서 이십삼세안에 완전히 개준하야 박게나아가서 자립생활을 할만한 자격을인정하게되면 퇴원식히는것인데 입원식혀 오년이상 십년이나된아동으로 그동안각종세공업습득을 충분히하야 실사회에 나아가서 훌륭히 넉히 봉직할만함으로 그와가티 퇴원식힌것이다

鎭江山觀櫻에 團體乘車割引

봄은북국(北國)에 차저와간다 만주안동현(安東縣) 진강산공원(鎭江山公園)의 벗꽃구경하러가는 려객을 위하야 철도국에서는 오는이십팔일부터 오월칠일까지 경의선(京義線) 정주(定州)석하(石下)사이의 각역으로부터 안동역(安東驛)까지 왕복승객에 대하야 차삯을 할인하기로 되엿다한다

橫領給仕被逮

【平壤】 평양부청영선계(營繕係)급사 부내선교리(船橋里)강필식(姜弼植)의아들 강선호(姜宣鎬)(一七)는작년십일월에 채용된후 금일에이르는동안에 봉급을차저다 달라는어떠한청원의 부탁을 마다가지고 그중에서십륙원칠십칠전을 일허버렷다고하여 횡령한것을비롯하여 부청간부들의 인장을도용하여과자 기타음식물을 허하치구하여 먹은사실이 발각되여 평양서에서는 검거한후방금 취조중이라한다

京城第一號機 今日獻納式

이십사일 오후두시에 용산여의도비행장(汝矣島飛行場)에서는"애국제일백삼십사호인//경성제일(京城第一)호의 헌납기명명식(獻納機命名式)이잇섯는데 소기군사령관(小磯軍司令官) 구납군참모장(久納軍參謀長)천안제이십사단장(川岸第二十師團長)감자경성부윤(甘蔗京城府尹)이궁헌병대사령관(二宮憲兵隊司令官)등 관민다수와 남녀학교생도들을 슈천명이회동하야 식은 성대하엿다 륙군대신대리(陸軍大臣代理)의수납사(收納辭)를 비롯하야 명명식이잇슨후 축전피로와 만세삼창등으로 식을 대성황리에 마추엇다(사진은 헌납식장)

굶주려죄지은 써-커쓰·걸

쌕스폰훔치고法網에

충남공주군(忠南公州郡)출생의 주순능(朱順能)(一九)이란 소년은 수년전 그의형순식(順植)(二二)이와 동생 순년(順年)(一六)이와삼형제가 지방순업써-커쓰단포전양행(浦田洋行)에 이십년계약으로 입단하엿다가 순능이만은 소화십년말경에 천안(天安)에서 다른써-커쓰로 옴겨가지고그동안이삼처 『써-커쓰』로전전하든중 지난삼월형제가그리워 당시원정(元町)에서 공연중이든포전을 차저가서 귀단(歸團)을간청하엿스나 이단자라고 거절을 당한후 지난사월십일 포전『써-커쓰』가 영등포(永登浦)에서공연할때에그곳에서『쌕스폰』(時價百六十圓) 한개를 훔처 가지고 이것을 입질하야 기아를면하려다가 이십삼일본정서원에서, 체포되엿다한다

同行人이強盜로豹變 食刀로威脅奪金

咸安郡代山面下에서

【漆原】 지난 이십이일 오후칠시반경 경남함안군 대산면(咸安郡代山面)장고산부근 도로상에서 강도 사건이 돌발하엿다 대산면 평림리(平林里)최후봉(崔後奉)(六○)이 이날 남지(南旨)장에가서 소를팔어 돈오십구원을가지고 집으로도라오든바 행색이 수상한청년한명이 뒤를따라 남지서일리쯤와서 장고산 부근에 일으자 돌연 감추어든 오륙촌의 식도를내여 흉동을 주이라고 위협하고 소지금 전부를강탈도주하엿다는바 이급보를접한 대산주재소에서는 함안본서의 후원을어더 수사에 맹활동중이라한다

親友打殺犯 滿浦署에서逮捕

【新義州】 지난二十日 평북만포서(滿浦署)에서 거동이수상한청년한명을 검거하야 취조한결과 현주소를 평남대동군남형제산면고현리(大同郡南兄弟山面古縣里)에 둔 홍관표(洪寬杓)(二二)로 지난십이일 평양기림리(平壤府箕林里)윤병채(尹炳彩)방에서 공범자세명과가치 "술"을나누어먹다가 싸흠끄테 가치놀든 사나이를 따려죽인 살인범인것이 판명되엿다한다

스포-츠欄

水原↔京城間 學生驛傳

明日、孫基禎君出場

朝鮮學生陸上競技聯盟 主催의 第三回全朝鮮大學·專門水原↔京城間 驛傳競走大會는 明廿五日午前十一時半에 水原北門을 出發하야 京城南大門을 決勝點으로한 三萬九千四百二十九米突의 코-스에서 擧行할터인데 이大會에 出戰할 學校는 昨年의 優勝校인 齒科醫專을 비롯하야 普專, 水原高農, 高工, 法專, 高商, 大學、大農等의 [illegible] 孫基禎君이 [illegible] 出場하기로되엿는데 [illegible] 처음으로出場하는 競技會인지라 期待는자못크다

메자-리-그開幕

【華盛頓十九日發同盟】 一九三七年度米國 職業野球界『메자-리-그』의 序幕戰인『필라델피아·아스레틱스』對『와신톤·세네터-스』野球戰은 十九日當地에서『루-즈벨트』大統領의 始球式으로 開幕되엿는바 戰況은 壯觀과가려 白熱的『씨-소-게임』을 展開하야 延長十回末에 結局 四對三으로『아스레틱스』軍이 快勝하엿다한다

常勝의에일大學敗退

米國名門『에일』大學水泳『코-치』로 유명한『로바-트·킵퍼스』氏가 統率하는『에일』大學水泳部는 過去十三年間 對校競技에 百六十三回나 連勝하는 記錄을 남기엇든바 지난三月十三日『하-버-드』大學室內浴場에서 行한 同大學과의 定期競泳에서 九種目中 五種目의 優勝을 奪取當하야 結局三十九點對 三十六點의 戰績으로 敗退하엿다한다

米國떼杯陣變更

【로스앤젤스廿日發同盟】 對日本떼杯戰에出場할 米國選手는 지난八日에 正式으로 決定한바 二十日에는 其陣容에서『로버-드·릭스』選手를 除外한다는旨를 追加發表하엿다 그리하야 米國出戰選手는 다음과가튼 三選手로 決定되엿다

『드날드·바지』『죠-·한드』『프랑크·바-카-』

웃드選手斷念

去番에 復活宣傳하든 今年度米國떼杯릴의 有力한候補選手로 指目되여잇든『시드니-·B·웃드』選手(一九三四年度全米랭킹第二位)는 三月下旬『빠사데나』에서 열리어든『한징톤』庭球大會에서 新進『로버-드·릭스』選手에게 敗한後로부터 自信을 일케되엿슴인지 떼杯選手를 斷念하고 鑛山業에 從事하기로 되엿다한다

코럼비아優勝

【紐育發同盟通信】 一九三七年度全米學生室內對校陸上競技選手權大會(IC4A)는지난三月十三日밤『매디손·스쾌아·가-덴』에서열린바『코럼비아』大學은『꿀손』『간스렌』『레이라-』『데이린갑』의活躍으로 五種目의 選手權을獲得하야 第二位의『부린스톤』大學을十五點이나 떼러트린 三四點一四分之五로서 優勝하엿다한다

天氣豫報

概況 低氣壓은 滿洲東部와九州南東海上에 七五八粍와南支那에 七六○粍를 가르치고잇다 高氣壓은 東北地方 東海上에 七七二粍를가르치고 日本海에 퍼지고 蒙古方面은氣壓이 조금놉다 滿洲는흐리고西風이 强하며 內地도흐리고表日本沿岸은 東으로부터바람이조금强하나 東北地方으로北海道에는 天氣가 조타

豫報 京城地方은 今夜와明日은 흐리고 小雨가잇슬模樣이다 京城全區도갓다

昨日最高	十八度九
同 最低	六度六
今朝最低	八度五
今日正午	十五度二

廣告

學生小倉 事務服地 在庫豊富 御賣 見本送呈 小賣
京城府旭町一ノ七一 日東商會 地方部 電本五五九八番

韓青商會 옷감 高級絹緞 옷감 京城府桂洞町 電光一三九九番

人工鼓膜 鼓膜이 안러진 다귀질알은분은 온念慮업다 大槪는 即座에 들여서 外耳鳴頭重하고귀가먹은 분에도 支障이업다 最新式補聽器이다 使用하십시요 特許治療器가잇다 各各十圓 內外(代引은二圓先送)詳細는照會 大阪北區都島中通二ノ二一 サンセイ商會

男女淋疾 蔘茸五淋錠 朝鮮漢藥研究所 咸興府大和町三

早○防止 終夜不○하는 早期射精을 防止하는仙藥! 精力으로 青春을! 中國古來秘方 人男子 주문하시오(注文記號十三號) 價一圓五十錢

強大藥 男子壯○弱少及其他性機能障碍에 百發百中하는 中國名藥(注文記號十二號) 價半個月三圓、一個月五圓半(說明書無代進呈) 安東縣四番通九丁目 五行公司 振替京城一八○二一番

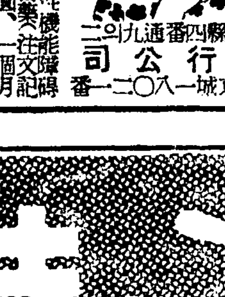

好職業 엇고、景氣모르고、失敗不、버리가크다 本業副業으로男女小兒遠近不問、自宅에서할수잇는일 年中無休、藥書로 申込者에게說明書及見本無代進呈 大阪天王寺區寺田町 福樂商會

桃屋의桃의罐詰 品質第一等 生것보다맛잇는 白桃、黃桃 各食料品店에잇소 東京 桃屋發賣 Peaches MOMOYA BRAND

土地家屋擔保貸付 營業項目 土地家屋擔保貸付 建築資金貸付 土地家屋評價鑑定 土地家屋管理分讓 土地家屋賣買紹介 火災保險代理事務 創立 明治二十九年 資本金 壹千四百萬圓 拾七萬五千圓 黃金町二丁目五五 東京建物株式會社京城支店 電話本局 一六八一 二六八一 營業案內送呈

大景品付·山葉オルガン·特売

御家庭に 學校に 今が御買求めの絶好機!

◉山葉オルガン御買上金額五十圓毎に抽籤券一枚進呈

詳細は特約店又は樂器會社へ御問合せ下さい

期間 四月一日より六月末日まで

1等 景品 和服桐タンス 又ハ 洋家具セット 三本

2等 景品 金側時計 又ハ 寫眞機 又ハ 座布團 五本

3等 景品 18金側腕時計 又ハ 子供勉强机 又ハ 電氣スタンド 又ハ 置時計 十五本

○等外 特製山葉書架 (御買上同時に洩れなく進呈)

京城府本町二丁目 山口樂器店
同 本町二丁目 釘本樂器店
同 鐘路二丁目 山口樂器支店
同 南大門 三重出版社
平壤府本町 村上樂器店
同 大和町 丸天時計店
新義州府常盤町 藤田商會
鎭南浦府三和町 藤田商會支店
釜山府大廳町 三重出版社
釜山府大倉町 博文堂書店
釜山府辨天町 上田樂器店
同 富平町 松尾商店
大邱府元町 三中井支店樂器部
羅津府末廣町 伊藤時計店
羅南邑生駒町 伊藤時計店
清津府彌生町 瀧本商會
咸興府本町 瀧本商會
元山府仲町 泉本樂器店
木浦府大和町 大岡商店
全州府大正町 川崎商店
群山府旭町 [illegible]器店

京城 本町 日本樂器株式會社

鹿茸의 新藥化!

Pantocrine USSR

판토크린

花鹿茸精血

(蘇聯國立內分泌研究所創製)

補血·强壯·强精·特効劑

판토크린

(花鹿茸精血)

蘇聯國立內分泌研究所創製

Pantocrine

USSR

【緖　論】

판토크린(PANTOCRINE)은蘇聯國立內分泌研究所S.M.PAVLENKO博士及 同所醫·藥·生物學者諸氏가深奧하고 該博한學理와臨床實驗으로 心血을다하야 創製한花鹿茸의精血· 卽東部西伯利亞特產인 鹿의아직 骨化치안흔 叉角의血絲及 血球를濃縮한 臟器製劑이다。

鹿茸은 太古時부터 東洋諸國에서 萬病의特効藥·特히補血·强壯·强精·强心劑로 珍重愛用하여온것은 勿論이어니와· 鹿茸에도 其品質의 優劣에잇서서 柔軟하고血管이 豐富한花鹿茸及 品質劣等한 普通市賣品馬鹿茸의 二種이잇슴도 周知의事實이다。판토크린(登錄番號一二七一〇二號)은 實로이 花鹿茸의 主成分을 最新醫·藥學原理와 實際에 符合하도록 創製한것인즉· 心胃·腎·神經·肺等을 特히 補强하야 造血成骨하여· 吾人으로하여금 精力과 生氣를 無窮케하는 實로 現代醫藥界의 理想的極致이다

【化學成分】

판토크린의化學成分은다음과갓다。

燐	(Phosphorus, general)	一二·〇%
無機燐	(Phosphorus, inonganie)	八·〇%
리포이드體燐	(Phosphorus, Lipoid)	二·五%
窒素	(Nitrogen, general)	一〇〇·二四%
아민體窒素	(Amine, groop)	二八·〇%
암모니아體窒素	(Ammonia)	三·六%
灰分	(Dry Substance)	一·六六%

【藥理的作用】

판토크린은藥理學的으로左의諸作用을有함。

一、造血機能營爲、骨組織形成堅固、新陳代謝、成長及組織新生의促進及消炎作用等에依하야虛弱及疲勞를回復治癒함。

一、多量의男性호르몬含有에依하야 血管特히 生殖器를 刺戟함으로써 生殖性神經衰弱、老衰、早漏、陰萎夢泄等 에再建設的特効를奏함

一、優秀한强心作用을營爲하야 衰弱한心臟을回復强健케함

一、消化器系統에服用注射하면 胃及膵液의內分泌를促進하야 消化力을增進하고 腸管의收縮力及便秘症을 整調함。

一、利尿作用이優秀하야排泄量을增加함

一、造血成骨、皮膚硬化、新陳代謝、組織新生、消炎、止血等의作用에依하야 外傷腫瘍、其他一般腫瘍의癒着을促進함。

【適　應　症】

貧血、一般虛弱、心臟疾患、心悸亢進症、肺結核、生殖性神經衰弱、陰萎、早漏、夢泄、老衰、神經衰弱、[illegible]腺病質、產後衰弱、肋膜炎、消化不良、慢性便秘、病後衰弱、食慾不振、萎黃病、帶下、子宮出血外傷、腫瘍及切開手術後

【用法及用量】

內服液 一日二回、食前卅分一回三十滴—四十五滴 (約一瓦添付한 吸出器의全量)을約二十倍淨水에타서服用함。

注射 每日或은隔日一瓩를皮下或은筋肉內注射하되、注射部位는何處이든지可함。

【包　裝】

內服液	三〇瓩	七圓五十錢
注射	一瓩六管入	九圓

製造元 蘇聯國立內分泌研究所

直輸入發賣元 共生藥業株式會社

京城鍾路一丁目七一

電話光化門(長)二五四七番 二七四五

振替京城二二〇〇二番

私書函光化門三八番

全朝鮮有名藥房에서販賣文狀及說明書送呈

懸賞募集

판토크린(花鹿茸精血)

廣告文及圖案

規定

一、左記趣意文獻을 參照하야、一目瞭然하고簡明하게、그러나 廣告의核心點을 捕促한 廣告文及圖案을求함。

一、❶純全한花鹿茸으로 創製한것、❷花鹿茸의効力이偉大卓絶한것、❸鹿茸이란 現在全部가 西伯利亞에서 生產하는것으로 朝鮮에는殆無한것을 特히强調해야됨。

(旣製各廣告參照하십시요)

一、體裁……新聞全四段、新聞四段三〇〇行、新聞二段三〇行、各一部式採擇하되、但採用分을修正添削할수잇슴。

一、懸賞……

新聞全四段 當選賞金……金參拾圓

新聞四段三〇〇行 當選賞金……金拾五圓

新聞二段 三〇行 當選賞金……金五圓

一、審查……共生藥業株式會社調查部、學術部、宣傳部、朝鮮日報及每日申報廣告部

一、宛名……共生藥業株式會社宣傳部(但朱書로)

一、應募廣告文及廣告圖案은 一切返還치아니함。

一、當選採擇된廣告文及圖案에對한 一切權利는 共生藥業株式會社에屬함。

一、締切日……昭和十二年五月十五日

一、當選發表……昭和十二年五月末日朝鮮日報及每日申報紙上

包裝
內服液 30瓩(約15日分)7·50
注射 1瓩6管入 9·00

幼稚園앨범

三光幼稚園

봉익동 례배당안에 잇는 삼광유치원은 어린이들이 예쉰다섯입니다。『여러분동모를 드려보세요 저―조선일보사에서 선생님이 여러분동모의 사진을찍으러왓습니다』하고 정재운보모선생이 연설을하엿습니다 //밧가트로나갑시다//하고 어린이들은노래를불넛습니다 어린이들의나라에서는 모든이야기가노래로밧구어저잇섯습니다 이유치원에는 리유숙성재운두분보모가 게십니다。

紫霞幼稚園

창성동에잇는 자하예배당안에 자하유치원이잇섯습니다 볏살이 어떠케 따가웁게 쪼이는지 문아페이르럿슬때는 이마에 땀이홀럿습니다 문을드려서니 마침 뜰에서 유희들을하너라고 귀엽을 피우고 잇섯습니다 어린이들이 모두 칠십명이라는데 선생님은 한분게시며 리화보육학교에서실습생들이 열심히일을돌보고 잇섯습니다。어여쁜 여러분의 얼굴을 사진박으려오섯답니다 하고 선생님이 연설을하시니 어린이들은 모두손을뒤으로 밀고 토끼흉내를 내엿습니다

사진―上은紫霞 下는三光

입도 봄을그려 풋나물과 야채

주부가 아라둘『野菜學』

◎ 洪善杓

채소의선택법

채소는 그종류가 심히만흘뿐아니라 나는시기가 갓지안코도 한요새와서는 제시기외에도 속히길러 파는일이 만습니다。그러나사람에게 이익이 된다는채소는 제시기에자연으로 길러진채소를 말하는것이요 인공으로 제시기이외에길러진것은 아모리 하야도 제철채소 [illegible] 갈수업는것입니다。이러한까닭으로 될수잇는대로자연으로 제철에자란것을 택할것입니다。

신선한채소의특징 채소는보통 신선하야 광택이잇고 겻껍질이 팽팽하고 섬유질이적고 보기에 연(軟)한것을택하는것이 제일입니다。신선한채소는 대개누구나 알어볼수잇지만은 야채류는 땅에서뽑아 수분(水分)이면 즉시말려서 신선한색과 광택을일허버리는것은 정한일이올시다。그뿐아니라 땅을떠나 몃흔지가오래거나 제철이외에 관계로부패한 야채에는『소라닌』이라는 독소가 생기기쉬웁고또는 싹이날때에는 싹의부분에『소라닌』이란독소가잇는때가잇는까닭으로 잘못먹고왕왕 중독되는일이잇스며 감자나 무가싹이틀때 혹 그부분이보라비슷할때가잇는대 이러한것은분명히아려볼수잇지만은 다른것들은 우리가육안으로아려볼수업는것이 만히잇습니다。이러한위험성이잇는까닭으로 야채에도 씨ㅣ싹이잇는것은 따서버리고 먹는것이조흐나 이『소라닌』이란 독소는 더운열을만나면 업서지는고로 살머먹는때에는 아모상관이업슬줄로생각합니다

일년중에 제때에나는야채중에도 그종류에의하야 미숙(未熟)한것은우리가 잘먹게되는것도잇고 성숙한것을 잘먹는것도잇고 혹은 그중간되는것을 환영하는것도잇서대개 일정치아니한고로 일반야채에 대하야 그성장기와 성분어떠한지 생리상에대한 저식을 아려두는것이 필요합니다

경제상으로만 본다면 충분히 자라 그몸건이크고 가격이헐한것만 사서먹고자하는경향이 만히잇스나 실상은 성숙하기전빗쌀때가 우리몸에 어이이되는것입니다。전례를드러 말한다면송이(松茸)가튼것은 우산(雨傘)가 러피기전이 피인후보다 맛이라든지 성분이 충실한것이라 하겟습니다。

야채라는것은 처음자랄때가그 섬유가 연하고 펑울질이적고맛도 잇슬뿐아니라 소화도잘되는고로 우리몸에 이익이됩니다。

무(菁根)로든지 볼지라도충분히성숙한것보다 아직 덜자란것이『전분당화효소(澱粉糖化酵素)』가만히잇는관계가 잇는까닭으로 아모조록 생장초기(生長初期)에잇슬때 먹는것이 조흔경우가 만히잇습니다。

그러나 이것은 사람의연령과 체질과기호(嗜好)등의 여러가지 관계와 또는가격 관계로 이것을사는사람으로하야금 자기마음대로 사서먹게 되는것입니다。

개고리

『사람들은 두발로 거러다닌다고 제가 제일 인척하지。나도 손도잇고 발도잇는데 두발로 거러다녀야지』

개고리는 코를 노피들고 두발로서서 거러다녓습니다。

그러나 눈이뒤에가달려서 아피 안보임으로 노픈 벼랑에서 떠러저 버렷습니다。

(글그림 김상욱)

長篇小說 찔레꽃【19】

金末峰作 金熊超畫

운명의손(十一)

안에서 사람이 나오는기척을 알자 민수는 현관으로 서너거름 들어섯다

『실레입니다만 두취께서는 지금 대에 게십니가?』

『네ㅡ게십니다』

고개를 깟대하고 대답하는 이 젊은여자、민수는 첨보는자기를 명랑하게 우스며 마지하여주는 이여자가 무척맘으로 고마웟다

『어데서 본얼굴과 갓기도 한데』

민수는 자기의 어렴풋한 기억을 더듬어 맘속으로 고개를 기웃거리면서

『좀 긴급한일이 잇서서 잠간만나 뵈올가하고 왓습니다만』

『네ㅡ 그러시습니가? 아버지께선 아마아직까지 주무실겝니다만、좌우간 내드러가 보고 나오죠 잠간게서요』

가는 허리에 착드러맛는 연보라빗 양장이 저럿케도 어울릴수가 잇슬까 민수는 방금 안으로 사라지는 경애의 쪽고든 두다리 그리고 미색비단양말을 신은 그발을볼때 므득 한생각이 번개와가티 그의머리를 시치고 지내갓다。

『어제저녁에 내거발을 밟아준……』

난생첨 낫모르는 여인의발을 밟아 주엇고 또그여자가 공교스럽게도 오늘자기 부자(父子)가 차저온 조두취의 딸이엿다는 사실이 맹낭한 가시처럼민수의 가슴에 거북스럽게 걸리엇다。

경애가 드려간지 일분이나지낫슬때 상노아이가 나왓다

『어데서 오섯습니가?』

하고 민수부자를 바라보는 소년의 얼굴에는 분명코 아무런 긴장도 업는것을 보아 그가 이런 종류의 손님에게는 얼마마한 대우가 필요하다는 것을 미리 짐작하고 잇는모양이다。

『저―조두취좀 만나뵈려고 왓는데요』

민수가 말을하고 리도사는 들엇든 과자상자를 내밀엇다。

『안됩니다 아직 기침을 아니하셧스니깐요 지금은 만나뵐수업서요』

『그래도 우린 꼭좀뵙고 가야만될 중대한 사건이 잇서서』

『글세요 그래도요 지금은 할수업서요 나가섯다가 잇다 오정 불거든 오세요』

상노아이는 리도사가 들고섯는 과자상자를 천천히 바드면서

『두취께서는 간밤에 늣게도라오신때문에 지금 아주 곤하게 주무시니깐요……도라가세요 언제 이러나실지 몰으니깐요』

초라스럽게보이는 이손님들의 등이나 밀어낼듯이 상노아이가 이런말을 반복하고 잇슬때다。저쪽 꼬부라진 복도로 경애의 보라빗 드래스가 나타낫다。

경애는 여전히 밝은발글우스며

『위선 저리로 좀 드러와서 기다리시조 인제곳 이러나실테니깐요』

『슬리퍼내놔』

하고 상노아이를 도라본다。

민수와 리도사가 경애의 안내로 드러간곳은 조만호씨집 밧겻응접실이다。

창문마다 깨끗하게세탁된 문장이 걸려잇고 서양삼나무로 만든 사각레ㅡ블을 둘러 가든나무로 만든 교의들이 서너개노혀 잇슬뿐 이방의 장치는 극히 간결하다。

레ㅡ블 한복판에 해바라기두송이가、놉다란 질그릇화병에꼬처잇는것이 이방의 친칙한기분과 조화되여 보는이의눈에 장엄한 꼬츠로 비추이는것이다。

『자、여기서 좀 기다려주서요……그러데 핑퐁다마는 절 주서야조 호호호』

『네、참』

민수는 밋근밋근 땀이 나도록 쥐고잇든 핑퐁다마를 경애의 손에 노아주엇다。

『고맙습니다 저도 엇저녁 발밟힌 답레로 심부름만은 똑똑히 해드렷스니깐요호호호』

경애의 우슴소리가 포도알가티 굴러떠러지는동안 그는 벌서 바그로 나가버렷다

핑퐁다마를 한손에 쥐고 반다름질로 층게를 올라간 경애는 문에 드러서며 후ㅡ하고 가쁜숨을 내쉬엇다

『어린 왜그렇게 늣게오서요 우린 어려케 애가말러서 기다리고 잇는데……』

하고 경자가 짜증을 낸다

『손님이 와서 내가안내를 해드리다고 늣젓서 자엣다 마마』

경애는 창문잇는데로가서 이마에 바람을 쏘이며

『이봐 정순이 내말 드러봐요』

『네?』

지금막 경자가 세게 사부를한 다마를 교묘하게 놋치지 안코 바다 넘기든 정순이

『말슴하서요 어여』

하고 독촉을한다。

『내가 지금 다마를 집으려가지 안헛서? 그런데 호호호』

『언니 말은 안하시고 웃기만하는거요?』

이번엔 경자가 제법 핀잔이다

『안야 젠 팬이 알지도 못하고……이봐 정순이 얼간이가 와갯지』

『얼간이라니요?』

『왜 어제밤 내발을 밟아준그 얼간 몰라?』

『네?』

정순은 방금 너머오는 다마를 바드려든손을 멈추고 경애를 뚝 바루처어다 보앗다

『아니그래 그이가 어데 잇서요』

『밧갓 응접실에……왜 만나보고시퍼?호호호』

『네!』

정순은 고개를 끄덕여보엿다

『보고십거든 기보아요 그래도 말야 공연히 호기심을 내가지고 연애라도하면 못써요 호호 그이마와 턱을 모델로 작품을 하나 시작할가 시픈데……정순이 엇저녁에 그사람 못보앗소?』

『웬 먼눈으로 보앗습니다만 평범한 얼굴이든데요……저거정하시기전에 아마 먼저 마이루(정복된것)하서나 봄니다 호호호』

정순은 어깨를 홈춧하고 우서댓다

『에익기』

경애는 힘껏 정순의 어깨를 꼬집엇다。

『아야야야 취소 취소……』

정순은 [illegible] 깨임이되여 변소로 가는척하고 층계를 내려왓다 그는 두군거리는 가슴으로 바깟 응접실이란 방을 두리번두리번차즈며 복도로 나왓다。

家庭과美容

가정에서 간단히 어여뿌게되는 신발명료법

어여뿐것을 따르며 조화하는것은 누구나 다가지고잇는 인정이오나 그러타고얼골을 뜨더고치는수는 업슬것입니다

그러나 어느분에게나 모도 어여뿐 특증을 반듯이 가지고 잇는것이니 그점을 발견치못하시고 다만 남이하는것을 따라하실때에는 아무런 특증업는 얼골이되고 마는것입니다

그러므로 어떠케하면 남녀(男女)를물론하고 살결을 본 바탕부터 곱게하여주며 히고도 맥그럽게하여서 천성의매력을가지게하는 강력미백소(强力美白素)를 세계각국의 미용의학계에서는 연구를 거듭하여왓섯습니다 또한 살결이 어여뿌고 히게될뿐만아니라 얼골에생긴 여드름、버짐、기미、죽은깨가튼것을 업새는 살균력(殺菌力)이 강한것이라야만 된다는 조건이붓기때문에 여러종류의 약과 화장품이 생겻스나 일장일단의 유감이잇섯습니다

그리하야 재래의것의 결점과 불미한점을 모ㅡ도 보충하며 시화설과 실험의학에서 발명된것이『레온洗顔크림』이오니 가정에서 간단히 사용하야 어여뿌게 됩니다 다음에 그 실용을 말슴드리겟습니다

여드름이만코 거문살결이 빗갈린 어여뿐 살결로

京畿道漣川郡內面 李榮淑

저는 귀상회발매의洗顔크림을 애용하고잇습니다 원래저는 얼굴에 죽은깨가만코 얼굴빗이검어서 좀 업새는수는업는가하고 고심하든중에 작년가을 主婦之友 지상에서귀사의크림이 좃다는기사를보고 시험적으로 普通瓶을하나사서 사용하여보온바 두번 洗顔을하자 사용할때마다 기분도 상쾌하고 살결이 고아지며 분을발너도 그전에는잘퍼지지안튼것이 조곰만발너서 잘밧는데에는 더욱 탄복하엿습니다

그뿐만아니라 죽은깨도 업서지고 살결이 본부터히여저서 동무들도 모도놀나고잇습니다저도 화장대신으로늘쓰겟사오니 한병더붓쳐주시기바라오며동무의부탁이오니大瓶한개와 小瓶두개를한테붓처주십시오 끄트로 귀사에 감사한말삼을올니나이다

죽은깨도 업서지고 힌살결로되야 분도잘바더

長野縣小縣郡中鹽田村上本鄕 中村도시에

저는겨울부터 첫봄까지는살이거치러지고거기다가 여드름이나서 항상 고통을늣기든차에 삼개월전에 귀상회의『레온洗顔크림』을 써보신언니께서 살결이 거친데나 여드름등에 효과가잇스니 너도써보아라하시기에조곰어더서사용하여본즉 남이조타한까닭인지 꽤 효과가잇는듯하여서 한병을사다가 사용하여보앗든날에는 남에게자랑할만한 어여뿐얼골로 되엿습니다。저희칭찬이아니라 大理石이라도 잘다드머노은것처럼 히고도맥끄러운살결로되야 그러케 고생하든여드름도업서지고 얼굴에서 윤기가 납니다 그모도가레온洗顔크림의 덕택으로 감사의뜻을표하오며제가바든고통을 아직것 밧고잇는 동무들에도 전심으로권하고잇습니다 밧부신데미안하오나 개속하여사용코자하오니 한병만대금인환으로 곳부처주시기바람니다

評講

어째서이럿케효력이잇는가!

고로이도硫礦이保有된까닭이다

◇무엇이게그럿케조흔것인가

활성고로이도硫礦에대하야알기쉬웁게례를들어말삼하자면유황온천에ㅡ二三번식오젼로법을하시고게신분이나 그곳유황온천에서일하고 잇는분들의얼골이나손발을볼때에는홍도색의화색이도스며그얼마나 살결이한가를아실것입니다。

이것은온천속에적은분량이나마 천연으로품어잇는『고로이도狀態』의유황이어느절여편부속에침투되여서색소를표백(漂白)하고또한피부표면의살균、미화(美化)작용을 한까닭에이런作用때문에이상에 실험하신분이그럿케조흔효과를 어든것입니다。

그러나 이러한원리를응이나 사실에잇서서 그런작용을하는 유황을「고로이도狀態」그대로 보존하는수가업스며 또한아무부작용업시만들기에는 너무도 어려웟슴으로 여러가지로 고심연구를거듭한결과 처음으로세계각국의미용의학계에 자랑하게된活性고로이도硫礦保有의『레온洗顔크림』이 대발명된것입니다。

活性고로이도유황을 특수피부精白영양로와가티 약용 화장용에성공한 레온洗顔크림은 하로에 두번 三四分치료로 효과를어들수잇습니다

얼골에 여드름、버짐、기미、죽은깨 분때、잔주름이 생겨서고심하시는분이나 빗갈이검거나햇빗에끄른분 일허버린 청춘을한탄하시는분은 조곰도주저마시고 사용하시사 일허버렷든 우슴과 매력을 다시차저주십시오。

『레온세안크림』(レオン洗顔クリーム)은전도 유명한약방화장품점 大百貨店에서팝니다다마는 매절된때에는

東京市神田區小川町西三丁目 株式會社レオン商會 (振替東京八八一番)으로 우세킈錢을 선송하시는분에한하야 남어지 송료를 부담하고 대금인환으로 송약해드립니다 정가는 普通瓶一圓四十錢 德用瓶三圓四十錢이오니 하로밧비 사용하야 기쁨을어더 주십시요

무대진정

통지하시는대로 조선국문으로 쓴、신가정미안료법이라는책을 저드립니다

絕對責任付不合返金品替自由◎直接需要者에◎大爆發的 革靴 大廉賣

洋靴의注文은반드시足袋文數또는足型明記하시오。フレンチ型은足袋보다七分以上一文。ブルン型은半文以上七分大가適當하다。送料內地二十錢。代金引換三十八錢。滿鮮他前金六十二錢。代金引換六十七錢

高級總革長靴 一足 十一圓五十錢

特選牛皮革白皮總裏付 바닥은優上牛革하야 高級職工이만든紳士用乘馬用等의高級品이다。

青年訓練 總革靴 一足 三圓八十錢

鬼三枚底 總革學生靴 永久本位 一足 三圓八十錢

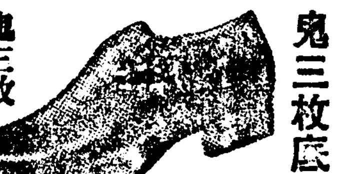

鬼三枚短靴 一足 三圓八十錢

鬼三枚編上靴 一足 四圓三十錢

流行尖端 總革フレンチ型

フレンチ型編上靴 四圓六十錢

先エナメル付五十錢高

フレンチ型短靴 四圓

革靴大特賣中

弊社發賣의革靴는얼마나優良하고耐久力이잇스며또法外의安價인가를再論보다一見이니이好機에至急注文하시오

高級紳士 禮服用 總革靴

高級職工手製로原料等은모도特選하야最良品만선택한것으로 十文以上十一文까지同價

深型靴 五圓九十錢

ボタン付先艶出エナメル付 短靴 四圓八十錢

극上等總牛皮底品質保證

中學生專用 指定草靴 一足 三圓八十錢

女學用總草靴 大人一足 二圓八十錢 小人一足 二圓四十錢

晴雨經濟靴 (化學의精華人工의妙) 一足 金二圓

最新發明絕對비에젓지안코땀도안나鐵도조흔紳士雨天靴이다한번보아其考案에놀라지안는者업다

晴雨經濟 女學生靴 一足 一圓五十錢

名古屋市東區吹上本町 (古井坂停留所前)

合資會社 金城商會·販賣部

電話東五二一四 (振替名古屋一七六八)

男性ホルモン エナルモン

에나루몬

國際的으로効力이 優秀함을承認바든

エナルモン은英國倫敦國立醫學研究所國際會議主任빠ㅡ크쓰博士가『各種男性호르몬製劑의効力比較試驗結果大端히强力하다』고報告한純正男性호르몬製劑로서血色素數、赤血球를增加하고新陳代謝를旺盛케하며、疲勞倦怠感을업새고、視力、記憶力、思索力을增進하야精神的、肉體的活動을活潑케한다

初老·高齡期 疲勞倦怠感、頭痛、能率並に記憶力低下、食慾減退、動脈硬化、精力減退……

青·壯年期 男性的特徵を發揮し得ざる性徵不全、生殖器性神經衰弱、性障害、憂鬱症……

【價格】 錠劑 二〇錠(三圓五〇) 五〇錠(八圓五〇) 一〇〇錠(一六圓)

外に注射藥〇・五cc五管 一〇管 二〇管あり 全國有名藥店にあり

發賣元 株式會社 武田長兵衛商店 大阪市東區道修町

關東代理店 株式會社 小西新兵衛商店 東京市日本橋區本町

製造元 株式會社 帝國社臟器藥研究所 川崎市大宮町

武田發賣品

37—354(O)

花日山行 (上)

李殷相

청봄이 들면서부터 겨우내 묵거두엇던 登山靴와 登山服을 끄내어 몃번이나 벗을 조엿다。日曜日이 올적마다 나는 내不幸한 登山行具를 露하야서라도 市塵을 벗어나려 애썻다。

그러나 淸緣이 얼른 래이지 아니하더니 내願이 헛되지아니하야 오늘은 山으로가는길이다。兩三山水友와함께彰義門을 넘어 僧伽寺로 向한다。初行再行이 아니건만 어떠케나 오래되엇든지 길조차 서툴어 두번세번 漂母에게 길을물엇다。

나는 비록 聰明치못하야길을 이젓서도 손에들린 나의 登山杖은 제다니던길을 모를理 업스련만 山行에 게올은나를 叱責하야 저도모른척하고 나를 놀리는것이 더욱 재롱스럽다。

溪山 의외청을 눈감고도 가오려든 빨래하는 새악씨게 길을물어 오른다니 山마다 네야이것스랴 짐짓알이 업나보다。

僧伽寺는 언제보던지 蕭條하다。그대로상가(僧)의 心境과갓다。平凡한채로 蕭條한 그것이 사람의발을 끄으나보다。甕泉에 목을축이고 뒷바위에 누엇스니 丈夫의 奔走한입이 요기만와도 다 우섭고나。

「僧伽藏若有覺日 想非想非 新羅帝月」로」라한 卿方話의詩를 외이다가 문득 내自身도 오래간만에 이곳을 차젓고나하고 깨달으면서 閑談하는 사이사이로 고요히 들려오는 風鐸소리에 귀를 기우리며 호올로 입안에 詩한首를 굴려본다

저 고요한 풍경소리
玉보다 貴하고 아름답고나
떨어지는 그대로

가슴에 닿아닿아
내마음 쏨쏨하게되면
쩽강쩽강 울리리라。

그러길래 風鐸소리를 듯노라고 이따금 친구들의 이야기조차 흘려들엇다。행여 한알이라도 흘릴세라 가슴흙열고 떨어지는 風鐸소리를 알뜰히도 바더담는다。

잠간 쉬인後에 우리는 다시碑峰으로 올랏다。風磨雨洗하야 字劃을 몰라볼 新羅帝王의巡狩碑。

글字가 分明치아니하매 여기오르는 사람마다 소경이 點字板을 만지듯이 손가락으로 더듬는것이 우섭지 아니하냐

행여이 돌을까가
부질업시 글을새겨
風雨의 밥이되어
千年을 지나고서
오늘은 눈든소경의
點字板이 되엇고나。

여기를 제땅이라고 碑를세워둔일이 얼마나 可憐하냐 그러나 얼마나 壯快하냐 오르는이마다 잘낫노라하매얼마나 聰明하냐 그러나 얼마나騃하냐。

감녹아 멀리 흐르는 漢山河의 푸른물은 오늘도 말업시 바다로간다。

學藝

邪敎의 跋扈와 宗敎商業主義 ②

朴致祐

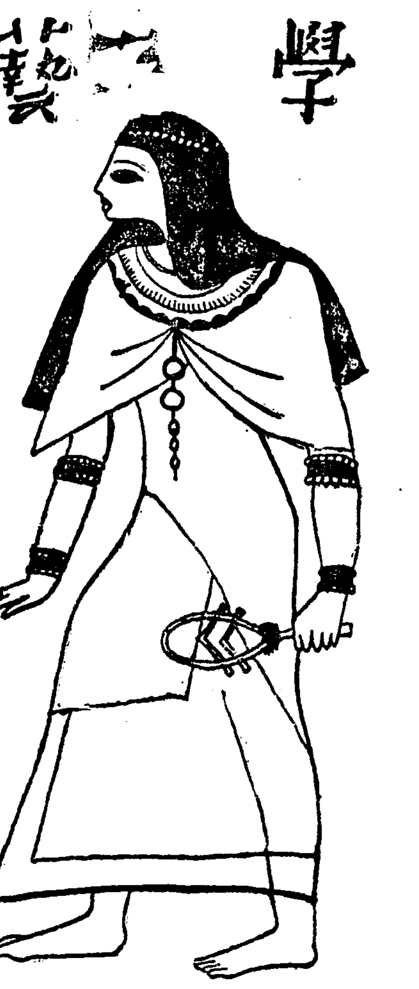

『邪敎』니 『擬似宗敎』니 하지만 대체우리는 무엇을 일러서 『邪敎』라 하는가 무엇을 보고서 邪敎와 그러치안흔 宗敎—眞敎—를 區別하는가、라는 問題부터가 우선

(問)

題될것이다。이것은 一見 大端히 無意味한 問題가트면서 그러타고해서 또 一擧에 풀릴性質의것도 아닌것이다。邪敎와 그러치안흔宗敎 卽『眞敎』와의 區別은 우리가 普通생각하듯이 그러케 單純、簡單、明瞭한問題는 아닌때문이다。그러나 그러타고해서 언제까지나 그대로 파무터두어도조흘 그러한性質의問題도아닌것은 邪敎와 眞敎와의 區別조차도아지못하는處地에邪敎撲滅云云을 부르지즐수는 업기때문이다。그러면 대체 『邪敎』란어떤것일까?

邪敎도 一種의宗敎이다。邪敎라는것이 따로잇고 宗敎라는것이 이것과 마주서잇는것은 아니다。基督敎나 佛敎와가튼 所謂『高級宗敎』의信者에게는 甚히未安한 말갓지만 狂人도사람인것처럼 邪敎도

(宗)

敎인것이다。그러기때문에 一般宗敎가 가지는 여러가지의性質을 邪敎도 또한지니고잇는것이다 敎祖 信徒 敎旨 敎義 信條 戒銘 祈禱 獻金—甚지어『罪』(다스하이리게)에對한觀念까지도 가지고잇는것이다。大院任의 妾인柳某는 大院任의罪狀이白日下에 나타난오늘에도 이것을 限死코 밋지안흘뿐만 아니라、아직도 如前히 殺人魔全某를『神人』으로 밋고잇다고하지안는가。邪敎도 宗敎인것이다。區別은 오직『眞敎』라고들하는것과 『邪敎』라고들하는것과의 사이에잇슬 따름인것이다。

그러면 어떤宗敎를 세상들은『眞敎』라고들하며 어떤 宗敎를 『邪敎』라고들하는가。이것은、그러나 아까도말햇지만 簡單한問題가 아니다。區別의 標準을어데서 求할까는 實로容易하지안이한 때문이다。첫재로 區別의標準은 敎旨나 敎義나 또는 信條의內容에 잇는것일까? 그러나이것은맛기어려운말일것이다。아무리 버젓이 레벨부튼 邪敎라하더래도 敎旨나 敎義나

(信)

信條만은 體面上(?) 언제나깨끗하고도 훌륭한놈만 골라서꾸며노는것이 通例인때문이다。例의白白敎만하더래도—『백백교는 백도교로부터 분리된것인데 그교지는 유、불、선(儒、佛、仙)삼도를종합한것으로 교조의 결백한 심령(心靈)으로 말미암아 세도인심을 결백케하야 현재사회를 교화선도 시킴과 동시에 광명한세계를 실현시킨다는것이다…』(朝鮮日報所載) 그리고 동교의 有名한 十五戒銘은——一、敬天父。二、禮坤母。三、忠君臣。四、嚴師父。五、孝父母。六、和兄弟。七、愼妻子。八、愛隣里。九、勿姦淫。十、勿殺命。十一、勿陰害。十二、勿爲盜。十四、勿嫉妬。十四、勿爭鬪。十五、勿背恩。儒佛仙

(三)

道의 綜合。敬天父 禮坤母 勿姦淫 勿殺命！ 얼마나 깨끗하고도 훌륭한가！

어째든 이것을 보면、한개의宗敎가 邪敎나 아니냐는 該敎의 敎旨 敎義 信條만을 가지고서는 斷定할수가 업는것이다。그러면 裏面生活 乃至는 信仰活動의 非道德性을 가지고서 決定할것일까? 그러나 이것도 반드시 그러타고는 對答하기가 어려운것이다 裏面生活의 非道德性은 何必 白白敎에 限한일이 아니기때문이다。平信徒는 그러치도 안흔데 도리어 敎指導層에 屬한身分으로 참아 입에담을수업시 非道德的 裏面生活을 해온 사람의例는 車天子나 大院任에만限한일이 아닌것은『라스푸친』이나『辛旽』의例만보더래도 알수잇는 일이다。

뿐만아니라 甚한면 한개의宗敎그自體가 主體가 되여가지고 公公然하게 詐欺나 橫領가튼行爲를 敢行하는일도 업지안흔것이다。이가튼例는 다른 宗敎에서도 얼마던지 잇는일이지만가령『루터』로하여곰 慷慨케한 當時의 로마카톨릭의 贖罪票事件가튼것은 그가장有名한 者의하나일것이지만 이外에도 境過에 依하여선 어떠한 宗敎를 莫論하고 殺人도 承認하는때조차업지안핫다는것을 歷次의 宗敎戰爭이 이섯슴을 보아 짐작할수잇는 일일것이다。그리기에 거저 더퍼노코 裏面生活이나活動의非道德性如何만을 가지고서 邪敎나 아니냐를 斷定하기가困難한것이다。

學生作品

濟州島紀行 (一)

城大豫科 康衡淳

兄님 오래동안 글월 못올리여、大端히 罪悚합니다。저는이번學校를 利用하야學友R君과가치西海의 絶島인濟州 訪求景차 다왓습니다 約十日間徒步로써濟州巡回를하엿는데 그동안보고듯고한바 모두、저에게는 珍奇롭지안흔것이하나도 업섯습니다

제가 今番에 旅行地로써 濟州島를 選擇한 理由는여러가지가잇습니다。첫재로는 濟州島가朝鮮最南에잇는 朝鮮서第一큰섬이요 둘재로濟州島에는 노피로는 朝鮮서둘재이며 그山勢秀麗함이 諸山에뛰어나는 靈山漢拏山이 聳立해잇스며、셋재로 濟州島는 大陸과멀리떠러저잇는만큼 陸地의모든 風俗과 比하야異常한것이 만흐며 더욱이海女들의 活動이珍奇하다는것을 알엇기때문입니다。以上의理由로써 저는 항상 濟州島에對하야 一種의好奇心을갓고잇섯슴으로 지나간學期試驗을 치르기前에 R兄과今番旅行을 計劃하엿든것입니다。

三月二十日 우리두사람은 밤열한時車로 木浦를向하야 支離한夜車로 京城을떠낫습니다。翌日光州에서 내려서 光州求景을하고 午後네時車로 木浦에가서 그곳서 太西丸이라는배를타고 우렁찬 엔진소리와 壯嚴한波濤소래와함께 우리의目的地인 濟州島로向하엿습니다。

『濟州島』하면 漢拏山을말한다고하여도 過言이아닐만치 濟州島는中央의 海拔一千九百五○米의 最高峰漢拏山을爲始하야 그周圍에 大小約三百數十의圓錐火山으로되여잇는대 火山數와그種類에잇서서도 世界的임을자랑할만하다고합니다。濟州島의自然的景槪도 다이火山의地形으로부터 일우어진것인대 정말濟州島가아니면 볼수업는 景槪를이루고잇습니다。漢拏山腹으로부터 山麓에일으기까지 비슷이傾斜된廣漠한平原에는 噴火口로부터 터져나온黑色을 띠운大小의 돌들로한둘이싸이여잇고 그사이에푸릇한보리밧과 여기저기叢立한조그마한松林들은 마치戰後의廢墟와도가티생각됩니다。그러나처음보는탓인지 이러한景致도 여기저기悠悠히 荒草만뜻고잇는牛馬의무리를볼때 決코殺風景한느낌은주지안코 그저珍奇스럽기만하엿습니다。

濟州島에는 濟州三多가잇습니다。돌만코 바람만코 계집만코 이것이濟州三多이지요。참돌은만키도하드군요。가는곳 이르는곳 눈띄는곳 모두돌이올시다。이돌들은옛적火山이爆發할때 噴出된것으로서 玄武岩과粗面岩의두가지라하는대 빗이검으며 그形狀은 山麓에잇서서는 大槪가楕圓形으로써 大端히크고 海岸에잇서서는 奇岩怪石으로되여 마치海金剛을 聯想시키고잇습니다。

우리가山麓地帶에서 第一먼저눈에띄우는것은먼저도말슴한바와가티 노피가四五尺이나되는 검은돌가담입니다。마치큰都會地가 무서운火災로 말미암아全燒되고 다만불에거슬린 돌만남아잇는듯 或은戰爭으로말미암아全滅된廢墟와도가터젓습니다。그러면 이돌각담은 무엇일가요。濟州島에는水田은적고 大部分이 밧(畑)인데 그밧周圍에는 크고적고 밧못이 四五尺이나되는 돌가담을둘러쌋습니다。밧뿐만아니라 이곳은이르는곳마다 무덤을만히볼수가잇는데 그무덤周圍에도 반듯이돌각담을쌋습니다。또人家도반듯이 지붕노피만하게 담을둘러쌋습니다。그러니 어찌돌이만타하지안켓슴니까。돌담을 이러케쌋케되는것은 아마이곳의 特色이라할가요。만약돌담이아니면 돌들은 山이나 들이나 여기저기散在해잇겟지요。이러케돌담을 쌋는것은 濟州島에는 바람이만코强하여서 만약돌담을 쌋지안는다면 집으로허지기쉬울것이오 밧데심은作物은 모두너머저버릴것입니다。또이곳은 소나말을 全部放牧하는고로 만약담이업스면 소나말이 함부로 바트로들어가作物을害할것입니다。이러한原因으로 당연쌋케된는데 그裏面에는 濟州島에는 돌이만키때문에 容易하게 돌담을쌋을수잇다는것을알수가잇습니다。밧도아니고 人家도아니고 荒蕪地에는돌들이雜草사이에그저散在해잇습니다。참말돌이만허요누구나濟州島오시는분은이처럼돌이만흔데놀라실것입니다。

濟州島는돌도만흘뿐아니라 또바람도만습니다 바람이 만흘뿐만아니라 아조强風이며 때때로颱風이휩쓸때가 만타합니다 우리가濟州島에 발을들여노면 위선눈에띄는것은 집들이모두 납작하며 草家지붕은 동아줄로촘촘하게 얽어노흔것이올시다 그리고먼저도 말슴한것처럼 어느집에든지 그周圍에지붕노피만한돌담을둘러쌋습니다 그돌담도陸地에서는 普通흙을석거서 돌과돌사이에 틈이업시쌋는대 이곳은반듯이 틈을나게쌋습니다 이것들은모두 濟州島가 바람이强하야 그防風施設이라고 볼수잇지요 그리고海岸地帶로가면 黑松防風林을 볼수잇는대 그結果農作物의被害가 적어젓다고합니다 그리고 濟州島나무들은 바람때문에 하늘로뻐지를 못하고 모두여프로 만히 퍼저잇는것을볼수잇습니다 또이곳은 바람이强함으로 밤사과가튼 果實이퍽적다고합니다 저는이곳에서 한번强風을만낫습니다

哭兒二十五絶 (下)

滄海 崔益翰

旅病蕭條理舊裝、故山歸去海天長。纖閥夜夜琅玕響、夢罷懷人月滿牀。

前春舉眷到城東、一爲源源訴親中。豈意楚囚燕北國、登高望斷朔雲濃。

一臥刀山百鬼侵、書來諱病慰親心。馳到圜城村訣地、義陵春日畫沈沈。

人間萬事縱多顚、那料生辭死先。長慮猿啼腸斷處、城川江外月如煙。

驀車憂愁出東門、鶴吊爐鳴想九原。收拾殘灰歸故土、二峯松栢附慈孫。

人生廿四太忽忽、碧血空藏萬古中。一曲薤歌歌正氣、靑山白水播遺風。

英年志業總成塵、冠玉三分寫片眞。其奈弟阿歸哭日、玄黃悲草倍傷神。

筆經樹夜無垠、感淅傷離淚欲新。一語寄君君自慰、吾應不作喪明人。

(終)

科學

工業用水의 調査와 研究 (四)

高工敎授 安東赫

要컨대工業用水로는 醸造用水外는 軟水를要求한다 그러나끝맛는 用水를엇기가 困難함으로여기에 矯正處理問題가 發生하는것이다 水中에 存在한 不純의形態及物質名을 列記하야 보면左와갓하다

(A) 鑛物原因의不純物

(1) 懸吊物狀態로 存在한것

粘土及鑛物土壤成分

(2) 凝似溶液狀態로含有한것

珪酸

礬土

酸化鐵

(3) 溶液狀態로含有된것

石灰 苦土 曹達 加里 의 重炭酸鹽 炭酸鹽 硫酸鹽 鹽化物 硝酸鹽 亞硝酸鹽

無機酸 (硫酸 亞硫酸 硝酸)

溶解瓦斯 (炭酸 窒素 酸素)

(B) 有機物原因不純物

(1) 懸吊物狀態로含有된것

有機土壤成分

分解有機廢物

(2) 凝似溶液狀態로含有된것

膠質性有機廢物

植物色素

有機酸

(B) 溶液狀態로包含된것

植物色素

有機酸

可溶性有機廢物

암모니아

鹽化物

亞硝酸鹽

硝酸鹽

溶解瓦斯 (炭酸 水素 硫化水素 메탄)

生存微生物 (微生植物 박테리아 微生動物)

上記諸成分을 除去又는 矯正하는 方法은 實로數千種의特許와研究가 集積되야 此小論文에 說明할 餘裕가업다 次의矯正方法의項目을 列擧하야 現在考慮되고잇는 淨化處理方式만을 標示하고 擱筆코자한다

◇水質矯正方法類別表

(A) 物理的矯正方法

(1) 沈降及傾瀉法

A、單純沈降

B、凝固及沈降

(2) 濾過法

A、砂床濾過

B、砂以外의多孔性物質應用

(B) 化學的矯正方法

(3) 空氣에依한精製

(4) 脫氣法

(5) 脫酸法

(6) 軟化法

A 曝氣에依하는것

B 凝固劑의加入

C 加熱軟化

D 化學處理

가 酸化알카리處理

나 沸石又는人工沸石處理

(7) 脫鐵及脫만간法

(8) 鹽化物除去法

(9) 電氣的精製法

(C) 生物學的矯正方法

(10) 硫酸銅處理

(11) 加熱、電氣及紫外線殺菌

(12) 鹽素殺菌

(13) 오존式殺菌

(D) 其他特殊處理

紙上顧問

【問】時調形式卽曲態와 聚調가튼것을 仔細히알려면 무슨書籍을읽어야하며 書籍이업스면 다른方法은업는지요 또鮮漢字典(玉篇)中에 어느것이第一權威잇는지알게하여주시요 (神戶一讀者)

【答】時調의音樂的方面에 對하여는 歌人에게 듯는수밧게업고 文獻으로는 漢城圖書會社發行 時調類聚를보십시오 字典은 光文會編纂인『新字典』이 第一完全합니다 (係)

【問】一、小生은 中學校三學年程度의學力을가지고잇사온데 今春에 日本內地의私立中學校三學年補缺을志望하옵는데日本內地의何處를勿論하고補缺生을募集하는中學校四、五校를下敎要 二、日本內地各中學校案內書籍이 有하오면 發行所와 定價를下敎要 (庫底獨學生)

【答】一、私立中學이면 大槪는 다補缺生을 募集합니다。東京市神田區三崎町大成中學校로問議해보십시오。二、그런書籍은 업습니다。

【問】小生不讀한다신지 國際面과 經濟面을 확실이알수업스니 그두면에對하야 순조선어로 解說한書籍이 업습니까 혹그런冊이잇다면 定價와發行所를 말삼하시고 書籍名을 仔細히 下敎하야주심을 밋음니다

【答】조선말로된 冊으로는 그런게업습니다 (係)

【問】一、京城市內(或他處)에測量技術養成하는곳이잇습니까 信用할만한곳이잇다면 其住所와卒業後就職을誠實히 斡旋하야주는지요仔細下敎切望 二、貴報連載小說『그의自叙傳』作者長白山人의本氏名은 무엇입니까 (開城一讀者)

【答】京城府蓮建洞 測量技術員養成所로問議해보십시오 長白山人의 本名은 李光洙氏입니다 (係)

【問】現代書信文으로서 權威잇는 冊名과發行所定價等을 仔細하게下敎하여주시요 (大阪AAA生)

【答】京城府寬勳町 三文社出版 이朝、文人書簡集을 京城府堅志町 漢城圖書株式會社로 注文하시오 (係)

◀基督敎報 四月二十日號 發行所 京城府西大門町二丁目八九 基督敎報社 振替京城二一五九○ 定價一部五錢

◀朝光 五月號(內容) 精神遺産의繼承 獨逸舊植民論 外聯盟行本部事件 韓末外交舞臺에남긴珍聞、野球生活十五年史(李榮敏)作家求浴員特輯 世界的偉人、文豪感激의 書簡集—린컨外諸氏 故周時經氏後孫 文人이본女性入態 實話五月의詩歌笑話、五月의創作、長篇 未完成外 戱曲、短篇、探偵小說等數篇 等其他 發行所 京城府太平通一丁目六一 朝鮮日報社出版部 振替京城五八七八番 定價四十錢 送料本社負擔

本社學藝部推薦 "나그네" 첫封切
二十四日부터明治座·優美館에서

大邱의聖峰映畵園과 新興키네마의技術的合作으로 李圭煥氏監督作品「나그네」는 朝鮮映畵界의 새로운問題를 提起하고 여러가지意味에서 注目을 끌고잇던바 그것의京城封切은 高麗映畵社의 손에依하야 國成社와交涉이 進行되엿스나 國成社側의 不當한 要求條件의提示로 말미아마 破裂되고 마침내明治座와 優美館의同時封切로 決定이되여서 今二十四日부터 上映되게 되엿다 優美館에서는 朝鮮版이上映될것이며 明治座에서는 日本版이上映되기로 되엿는데 이映畵는將次 中國을 爲始하야 獨逸 佛蘭西 英國等의 各國語版으로製作되여서 世界封切을하기로 되엿스며 朝鮮映畵의 世界進出을 圖謀하고이것의 助長을爲하야特히 本社學藝部에서 『나그네』를 推薦하게로되엿다

曺永恩君來訪

聲樂으로 本社音樂콩쿨에 入賞되여서 東京三浦女史의 門下에들어가 三浦女史의相對役으로歌劇"메리들로"에 主演하게된 曺永恩君은 今番鄕第에 도라왓다가 二十三日本社를來訪하얏다

라디오

二十四日(土曜)

◇午後六時 兒童劇 "원족전날밤" 天道敎少年部員
◇同六時二五分 어린이新聞 指導 金中培
◇同六時三〇分 初等國語講座(五) 高橋平次郎
◇同七時三〇分 特別農村講座 (三) 棉花栽培 金雄珏
◇同八時 ◎꼿노리의밤◎ 關山戎馬外 一、關山戎馬 二、寧邊歌 三、山念佛 四、開城難逢歌 五、방아타령 六、梁山道 七、한강水打鈴 崔貞子 金秋月 李眞鳳 金玉葉
◇同八時三〇分 花煎노리 丁元燮
◇同九時 夜櫻風景—京城昌慶苑으로부터中繼—

第一放送
◇同六時〇分 (東)노래공부
◇同六時二五分 (城)講演
◇同七時三〇分 (東)講演
◇同八時〇分 (東)寄席中繼
◇同 繼續夜櫻風景

二十五日(日曜)

◇午後零時五分 名曲鑑賞 (레코ー드演奏) 現代音樂의鳥瞰(二) 米國現代音樂 一、童車綺譚中에서…카ー펜터作曲 二、主題와三變奏曲…로이·하리스作曲 三、憂鬱한狂詩曲…가ー슈인作曲 四、룸바交響曲…맥도날드作曲
◇同一時五十分 解說 金管 游山歌外 一、游山歌 二、小春香歌 三、제비歌 四、平壤歌 金映山紅 金花仙
◇同六時 齊唱과獨唱 一、齊唱 살구꽃 二、齊唱 뻐국새 三、봄소식 四、獨唱곡(홍정순) 五、齊唱 뱃노래 六、齊唱 봉나무 七、齊唱 스케일 八、齊唱 목수 九、齊唱 해빗한동부 十、獨唱 꿈나라(호기수) 十一、齊唱 맛조흔영도 貞洞幼年主日學校 指揮 鄭上錄 伴奏 金光鎬
◇同六時二五分 修養講話 中樞院參議 韓圭復
◇同七時三〇分 特別農村講座(三)
◇午後八時 바이올린獨奏 金雄珏 一、前奏曲과지ー그第一番…코렐리作曲 二、詩…피ー비히作曲 三、가봇트…굴룩크作曲、크라이슬러編曲 四、冥想曲…뒤부아作曲 五、小夜曲…체르윈스키作曲 피아노伴奏 J、F、후ー스 J、B、스튜데니
◇同八時三〇分 伽倻琴併唱 一、短歌 어화靑春 二、唱劇 水宮歌 吳太石 池龍九
◇同九時〇分 라듸오드라마 카츄샤第一幕 劇藝術硏究會 杖鼓 카츄샤 金映玉 늙은下女 李淑英 네흘류ー도프 李雄 젊은下女 張 첫재叔母 姜貞愛 틔혼하 둘재叔母 金福鎭 農民 李相龍 카러범 李
◇同一〇時 朝鮮交換放送《(朝鮮으로부터)—京城— 一、靑春歌 二、浿江水打鈴 三、淸鳳 四、景福宮打鈴 五、 六、오돌독 七、사발가 演出 李駿圭 效果 白哲民 大笒 李眞紅 細笛 金永根 短簫 姜錫 崔壽成

第一放送
◇午後〇時二〇分 (東) 野球
◇同六時 (東) 童謠劇
◇同七時三〇分 (東) 琵琶
◇同八時 (東) 招魂禁

二十六日(月曜)

◇午後〇時五分 俗曲 一、念佛 二、打鈴 三、굿거리 四、靑春歌 五、山念佛 六、방아타령 七、양산도 奚琴 池龍九 洞簫 崔壽成 細笛 高載德
◇同一時一五分 婦人時間 春節飮食몃가지 尹德喜
◇同六時 童話 『아리바ー바』 白南勳
◇同六時(大) 連續童話劇 海の子供たち(第一放送) BKコドモ會
◇同六時二五分(東) 英語講座(二의一) A、F、토마스
◇同七時三〇分 特別 農村講座 (五) 四月의農家作業 金雄珏
◇同八時 寧邊歌外 一、寧邊歌 二、자진배따라기 三、놀양 四、뒤산타령 五、방아타령 六、건난봉기 文松蘭 金光泰
◇同八時三〇分 歌詞 一、春眠曲 二、乾坤歌 金美花
◇同九時 連續野談 大笒 杖鼓 朴蘭玉 金永根 金一宇 (二)黃金狂 庚秋岡

第一放送
◇午後〇時五分 (秋)俚謠
◇同六時 (大)童話劇
◇同六時二五分 (城)修養講座
◇同七時三〇分 (城)講演
◇同八時 (城)琵琶
◇同八時二〇分 (城)江差追分
◇同八時五〇分 (東)라디오드라마

映畵批評
李圭煥作 "나그네" (中)
徐光霽

萬一 배사공을 그러케지독한 守錢奴(朝鮮은커녕 東洋的으로도 農村배사공으로 그러한守錢奴는업다)로 만들지말고 事件을 억지로 크라이맥쓰로 만들라고 배사공의아들과 殺人犯主人과의 酒席에서 노름하다가借用證書를 쏫까지 問題를 만들게한것은 原作의 大失態이며 더구나 朝鮮에서 政治犯이든 殺人犯이든間에 못들려가는 場面을 끄레보여준다는것은 觀衆에게 不快한感을 늣기여주며 그것이 더効果的이엿드면 몰라도 『나그네』에 잇서서는배사공의아들 福龍이가 格闘끄테 殺人을하고 그殺人이 自己의父親을 죽인 怨讐인것을 알고 自己妻에게 自己는 自首하겟다하고 「人生은 나그네이니가 버리하려 간섭만지고 거다려고잇스라』고 하엿다。그리고 만흔고초가 매달렷스니 觀衆은 福龍의妻가 福龍의 出獄을 한참기다려야할것을 알고잇섯고映畵는 그로써 끗을 막울것이다 그럼에도 不拘하고 警察에게가서 自首하고 다시 묵겨와서 안해와 어린子息에게 離別하는 場面은 정말不快하며 군더더이다 『나그네』의原作에서 어것만업섯드면 얼마나더깨끗하엿슬가! 原作과 脚色이 너무平面的이엿기때문에이러한 失態가 엇는것갓다

다음監督을 말하면 映畵監督으로써 一家를 이루웟다고 볼수잇다 朝鮮의 映畵監督으로써 부끄럽지안타 어느 누구보다도 훌륭하다 한계의 映畵에서 그監督의 조그마한失手를 잡어가지고 그監督의 全手腕을 터퍼버린다는것은 不當하다고 생각한다 歐米의 大監督도 場面場面의失手는 우리가 흔히 찻는다 하물며 몇개製作치못한 李圭煥監督으로서 이만한作品이만드러젓다는것은 勿論 鈴木氏의 助力도 잇섯겟지만 크나큰 收獲이라고볼수잇다 나는映畵의手法過重視를反對한다 勿論조흔映畵的手法은 映畵的으로 優秀한表現力과 高尙한藝術的價値를 주는以上 映畵手法의批評을 等閑視할수는 업다 그것보다는 映畵의 根本的要素——即 그製作意圖와 스토ー리의問題에 잇다는것이다 솔대엽는 몬타ー쥬와쇰풀을 쓰는것보다는 오히려原作이 社會的文化的으로 어떠한反應을주는가를생각하면서 製作하는監督일수록 훌륭한監督이라고 생각한다

여기에 對해서 李圭煥氏에게 섭섭한말을 하지 안흘수업다 朝鮮의 農村場面을 보여주는테 갓쟁이가 自轉車를 타고써 그려저가는 草家에 다득어가는 老人을보여준다고 그것이 朝鮮農村의 貧困相을잘表現하엿다고는 할수업다 그러한現象이 現實的으로잇다하더래도 農村의 貧困相을 보여주는데 다른手法을쓸수잇지안흘까? 現實은 美化시켜表現시키는것이 映畵藝術의特徵이아닐까? 더구나『나그네』가 海外에까지 封切된대는데는 朝鮮의文化라는것을 좀더 愼重히 生覺해야할것이다 그리고 장승에대서 돈을갓추고 父子가 回顧談을하고 殺人이 어러나 고하는것은 新派演劇的으로는 엇될는지몰라도 映畵로써는 失敗라고볼수잇다

퍼서트·쎈 이背景이 퍽조코印象이조와습에도不拘하고 主人公格인福龍이가 오래간만에 故鄕에도라오는데 鄕愁에쌔이박과露鄕의기쁨이 품에서 빠스트 빠스트에서 크로스어프로 보여주엇더라면 더印象的이엿섯슬것을 그저 롱·숏으로 보때리를집머지고 거러가것만 보여주엇다 퍽有効하게 쓸場面을 그냥넘겨 버렷다 퍽아깝다

커트는"나그네"

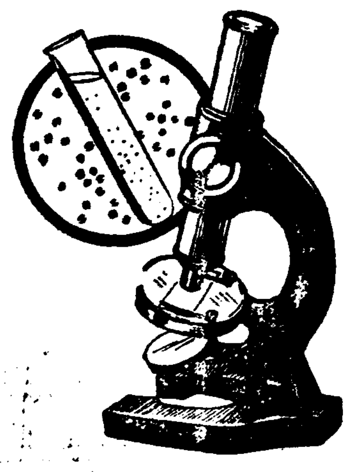

봄은 림질의활동기
고질이되기전에 속히 근치하시라는 여러분

열븐 힘곳자랑을 헤치며지내는 봄바람 이살철을 쓰다드므며 부러올때마다 병마로 고롱을받고게시는 여러분은 굿업는한숨을 쉬고게실줄로밋습니다 봄이오면 나무싹돗드시 꼿피듯이 사람의몸에도 모든병이새삼스럽게활동을 개시하는것이나 그중에도 끈임업는고통을주는림질의재발에는 더욱심한번민으로 탄식의봄을마지 하실것입니다

림질의고통은한번알어보지못하면몰른다는말과갓치 그고통과불쾌한심상은 참으로말할수업스며 림질의해독은 자기자신의신세뿐만아니라 집안사람전부 더니가서 한나라의국민건강을해롭게하는것입니다

그러나 『림질은사내대장부면한번은걸녀야지…』하고 그리대소롭게 생각지안흐시나

조선 사람으로 태난이상 자기집안을위하야 아니자기나라의발전을위하야 건강한 열군이되여야함니다

그럼으로 병에걸녀신때에는만성고질이되서기전에 학설상으로나 실제로나 제일 정확한치료약과치료법으로 상당한조섭과함께 전심노력치료하시사 속히근치식히서는것이가정의 주추돌이며 나라의큰힘이되실 여러분의의무입니다

×××××××××
남편에게 림질기운이잇스면반듯이부인에게 전염됩니다
×××××××××

집안살님사리와 남편 서부모시중에골몰하시는 부인에게 더한층 병마의고통은심합니다 즉 어는절에 림질이

전염 되여 부인병을이르키게되나니 차좌오줌이 자저지고 국부가붓고 아프며 가려웁고 대하롬(냉병)에 흐르게됩니다

또한 월경이고르지못하게되고 월경때면 몸시알캐되며눈두통과 현기증이나고 팔다리와허리 아래배가쑤시고 땅기며냉하고 아프며 소화가잘안되고 가슴아리가생기고 적이되야신트롬 흙은 구미가떠러지며 변비증이생기게됩니다

더구나 부부화합에 재미를일케되고여자의미려인

애교 외회생을일케되며 아해를못가지게되야서로를과바대로 일평생을쓸쓸히 보내게됩니다

그럼으로 독신남녀는물론가정생활을하시는분은 부부협력하시와병근원을 잘살피시고 하로밧비치료하시기바랍니다

저금까지는 보통내복약(內服藥)으로 치료된다고 생각되여왓스나 사실에엇서서 일시적안정도는병을 잡복식히는데 지나지못하며 늘재발식히게나만성고질로만들엇다는것이 권위잇는학설로증명되엿습니다 즉수만흔내복약은 대개 백단유발삼油劑에單油劑 우로도로핀劑이나 그약의성질상 변트어위장에고장을이르키고 더구나 약한거운으로(위장이튼튼하게못되는)함부로에 작용하며 살균력이떠약해서절대로근치못됩니다 만일림균이죽을만한약을먹그면 위장이녹아버리며 신장과방광에 고장을이르켜 오줌이아니나오게됩니다

그외에 洗滌藥·뿌ー자療法·어엿스나 이것은 익숙한전문가의손으로만 치료할수잇는것임으로 일반자택치료에는 적당치못할유감이잇스며 유명무실한치료법으로는 열가료법 청오정료법등이잇스나 별로문제가안되는것이라상약합니다

이외가티 신학설과 실세상으론보아 엄정비판하는것은

결코 남의것을 억설코 욕하는가중상하는바가아니고 약만은 조흔것으로치료하시는것이속함으로 그로써 환자의 하분이라도 먼저 근치되시기를바라는데에 지나지안습니다

×××××××××
그러면엇더케하면집에서라도속히근치할수잇슬까?
×××××××××

세계의학계에서 효력이빨으고 살균력이 강하고 어무위험성이 업는 새로운약과 치료법을고대하며 고심연구중 전통경요시와라우파 길원병원장 좌등영선생이 재일접여변간의 실지경험과 신학설의연구로 재래의 치렴약의결점과 약점을 모도보충한새로운 림질근치약을 발명하시여 의학계와 전문뿐만아니라 자택치료계에서 일대환영과 감사의 칭찬으로 박수갈채를 밧게되엿습니다

×××××××××
약한방울로만二分만이면 치료효과가나라난다
×××××××××

즉 적접환부에쳐루되여서 림균을곳죽이고 약기운은 전신에퍼지며 갑히뿌리백힌 림균속속드리 뿌리빼버리여서 단시일에근치가되는 즉접환부 치료약 『부라오銀겐고ー루』를 발명하시엿습니다

『부라오銀겐고ー루』는수만흔약중제일훌륭한다고 칭찬을밧는바와가티 强力的殺菌力과 消炎深達作用어 신속함으로 어떠한만성고질 또는부인병이라도 조선사람의 체질에 꼭맛는만큼 유효하오니 전문가는물론자택치료에도 염려업시 사용하실수잇스며 단시일안에 근치됨으로 쳐료비도 퍽경제적입니다

體驗談
慢性림질로 오래동안 別別藥에 속앗습니다
仁川 金永林

(前略) 昨年봄에 발생햇든 림질에 치료가느저서 그만慢性이되엿슬때야비로서醫師의진찰을밧고서 주사와내복약으로만치료하엿슨까닭인지 그당시는 快히나은줄아럿더니 금년봄에도또치료하엿스나 가을부터 또도지게되엿습니다 참그만화가나서 집에서 賣藥으로만 치료하고잇섯스나 맛찬가지로 조금도소향을보지못하엿습니다 그러다가 新聞에서 貴高名藥『겐고ー루』를 보고서 속울상대고 注文하여다가爲先 二週日間 치료해본結果 사실 病院에다닐때나 집에서여러藥으로치료할때에보지못하든 효과가잇슴으로 재차二號만성용을계속하여서보앗드니 참 神效한藥이란 어려케나달은가하고 나날이나어가는것이확실하며 全快에각가옹올때 놀넘을마지안엇습니다 진작 어려한藥이잇는줄알엇드라면 그욕은보지안엇슬것을하고 속으로부애가나서 못견데겟습니다 全快한感謝를드리는동시에 여프로 널니 선전해드림으로써 恩惠를 잘호갑하옵니다

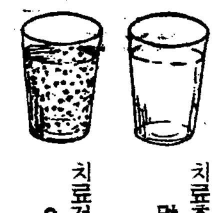
치료후의 말근오줌
치료전의 오줌

깃뿐소식

림질을 속히근치식혀서 림질환자를 행복한생활에 들어가시게 만들고잇는 『부라오銀겐고ー루』에는 약가는同一하나 증세에따라 一號(급성용)二號(만성용)三號(부인용)의구별이잇사오며약가는

보급약…一圓九十錢 十七日量…三圓八十錢이오니 속히 병고에서 버서나실 여러분은 조금도 주저마시고

東京市芝區通新町十三ノ一
總代理店 合名會社 河原商店
振替東京三五〇一九番

으로주문하시면 본보독자에한하야 송료四十七錢을부담하고 대금인환으로도 송약해드립니다

(설명서 무대진정)

日東製藥合名會社製品

독신남녀때는 물론이요
가정생활을 하시는 분은
부부협력하시와 겐고ー루로
치료하시자 속히 근치식혀버립시다

發明創製 元東京吉原遊廓 吉原病院長 佐藤榮先生

新入學兒의
弱体補强

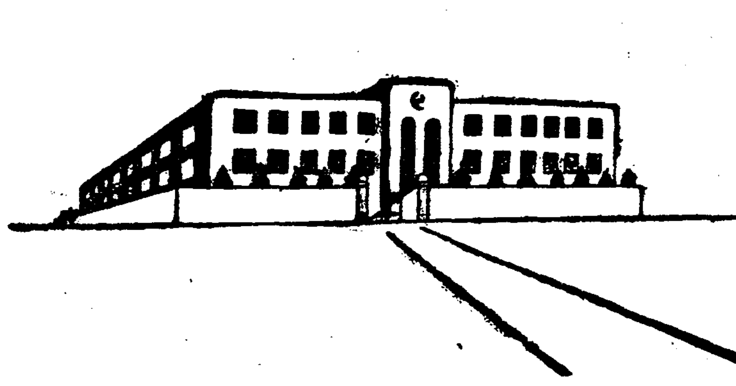

造血야옹호루몬
各國帝國大學病院의指定常備藥

ブルトーゼ
부루도ー제

補血强壯

環境의變化에直面한 新入學兒童은肉體的으로나精神的으로도 多大한影響을밧게되는대 特히素質的으로體力이不足한虛弱兒童에잇서서는 入學後數個月이되면 所謂『學校貧血』이라고하는狀態를만드러 顏色蒼白、頭痛、不眠、食慾不振、動作不活潑의 身體的變調를招來하는일이 往往잇다、이것은 榮養及運動의失調가主要原因이되여잇슴으로 適當한處置를 해야한다

要컨대 부루도ー제와가튼獨自의 造血榮養作用을가젓고 또한 어種類의疾病을 豫防治療하며 또한 그連續的服用에依하야 體質을改善하는 製劑를常用하는것이 가장 機宜하고適當한處置이다

健康法の指針 「活動の源泉」 無代進呈

補血强壯增進劑	부루도ー제	小瓶 一·〇〇	大瓶 三·五〇
神經性疾患治療劑	어루젠 부루도ー제	小瓶 一·三〇	大瓶 三·七〇
胃腸補血强壯劑	거나 부루도ー제	小瓶 一·三〇	大瓶 三·七〇
腺病質患治療劑	요ー도 부루도ー제	小瓶 一·三〇	大瓶 三·七〇
呼吸器系疾患治療劑	구아야고ー루 부루도ー제	小瓶 一·六〇	大瓶 四·三〇
安產乳兒保健劑	베오 부루도ー제	一五〇錠 一·〇〇	三六〇錠 一·八〇

株式會社 藤澤友吉商店
大阪市東區道修町
東京市日本橋區本町

B 1608

農作物被害七十萬圓 人名死傷은卅三名

家屋全半潰도四百卅二戶 務安一郡에끼친水魔暴跡

【木浦】지난십삼일에일어난폭풍(暴風)은무안군민의입은손해만하여도 무려칠십만원의거액에달하여잇스며 인명사상도삼십여명이란 놀라운수짜에 달한다는바 그중에도 제일피해가만흔것은 도서(島嶼)로 형성된동군민의 유일한 생명선인 제언(堤堰)이 전부붕괴되여 아프로그들의작농이 우려되므로 총독부나 도당국의 응급적보조가아니면 각방면에 복구될가망은절대불가능하다고한다 이중에서제일피해가 우심한면은 흑산면 임자면 지도면(黑山面 荏子面 智島面)으로서 이를 수짜적으로 적으면 다음과갓다

死者	一三名
行方不明	一〇名
被傷	一〇名
家屋全壞	九六戶
同半壞	三三六戶
其他建物	一八五戶
損害額	三、一五七圓
船艙全潰	一〇八隻
同半潰	八三隻
同流失	一二隻
同沈沒	一隻
同行方不明	九隻
被害額	四五、一九三圓
畓流失	二町步
同埋沒	四町八段
同浸水	四四、六一八段
田流失	二二二段
同埋沒	五三段
同浸水	四、一七六段
被害額	二八〇、八六五圓
堤防決潰	四九、〇二一米突
同破損	五四、九〇〇米突
道路決潰	二、二九〇米
同破損	五九〇米
橋梁墜落	五個所
同破損	六個所
以上被害額	二六五、七四九圓
總被害額	七十萬圓

甲에갈五百圓『爲替』를 乙에게"앗소바두"

意外에복주머니어든乙은흥청거리다鐵窓身勢 近視眼的郵便配達夫의失態

【鐵原】철원군월하리(鐵原郡月下里) 리전성(李全成)(二七)이란사나이는 지난십칠일에 뜻밧게철원우편소 배달부리창모(李昌模)란 사람에게가는 리종성(李鍾成)이란 사람에게가는 액면오백원짜리 통상위체(通常爲替)한장이 드러잇는편지한통을 주고감으로 이것을바든 리전성은복십이떠올라 인장을위조하야 가지고돈을차자 약백원가량을 소비하엿는데 이사실이 철원경찰서에 탐지된바되여 그서에 체포되엿다고한다

▲張煥奎二百圓

鐵原公普增築費 一萬圓을突破

【鐵原】지난삼월부터 철원공보강당건축비중 부족원을기부모집키로되여 모집에착수한지불과일개월에 일만일천원에달하야 그성적의량호한점으로보아 압날철원사회사업에 일대용력을부은듯케되엿고 불일간강당공사가시작되기로되엿다고한다

銀紅公普後援會組織

【安岳溫泉】황해도안악군 은홍공립보통학교(黃海道安岳郡銀紅公立普通學校)에서는 지난십칠일오후일시에 학부형기타 유지백여명이 동교강당에 모히여 후원회를조직하고 다음과가티 역원을 선거하고 동오시경폐회하엿다한다 ◇會長 [illegible] ◇副會長 李[illegible] ◇幹事 方[illegible]外三人 ◇評議員 李正華外六人 ◇顧問 安岳郡守 李[illegible]

洪原育英普通學校에 寄金七千圓突破

南山、晩成兩齋의喜捨로

【洪原】기보=홍원사립육영보교(洪原私立育英普校)의 증립학변연장운동은동기성회역원일동의애쓴 보람이잇서 지난십칠일에는 홍원읍(洪原邑)에 잇는 남산재(南山齋)에서 시가약사천여원짜리 토지삼천오백평을 그학교학장기금으로 출연하엿고 또다시 지난이십일에는 홍원면 방서리(洪原面方西里)에잇는 만성재(晩成齋)에서도 시가약삼천여원짜리 토지 이천오백평을 출연케되야 회장에요항통예산액일만원의태반을어게되엿다하야 일반주민들은 불원한장래에다년열망든목적이달성되리라고크게기대하고잇다한다

元山孤兒園에 有志義捐遝至

【元山】부모친척이업는삼십여고아(孤兒)를 수용하고양육하여가는 원산고아원에는 최근 다음과가튼 의연이 들어왓다

▲中國飯商三百個 咸興辯護士會▲鉛筆一〃크로스〃李昌元▲學習帳五十冊 崔英來▲豆腐四十塊 吉龍雲▲十圓式 李東錫 愛國婦人元山支會 南元燮▲五圓 東京堂藥房

生活難을悲觀 妙齡少婦自殺

【廣州】광주군서부면항리(項里) 석동수(石東洙)의처안씨당년이십일세의여자는 사월이십일 그남편이경성간기회를다서 자기집에서간수를먹고 자살하얏는데 원인은 생활곤난으로 인함인듯하다고한다

慈城에染病 死亡者三名

【慈城】평북자성군자성면호례동(慈城郡慈城面浩禮洞)에는 얼마전부터 장질부사가 류행한이래 이에걸녀신음하는자가 적지안는바 발서사망자 세명을 내엿는데 경찰에서는 그방역에 부심중이라고한다

暴風에帆船破碎 沙工三名慘死

平原龍虎海岸에서

【漢川】평남평원군룡호면(平原郡龍湖面)압바다에 알수업는 풍선(風船)한척이 무참하게도 파선을당하엿는데사공세명은모다배닷줄에사체되여매여달려잇는것을지난이십일동면서조개잡이하든 어부가발견하고 즉시 소관주재소에게출하엿는데 관할주재소에서는참사자의 주소성명을 조사하는중이라한다

寶城支局主催로 有志座談會開催

【寶城】본보보성지국에서는 지난이십일 동내각군면장을 초청하야 군내각면제반사정을듯고저 오후륙시부터 당군군수이하십이면 각면장 본보지국원일동출석으로 이십여명의회합이잇섯는데 먼저지국측인 최창순(崔昌淳)기자의개회사가 잇슨후 계속하야 면장대표로보성면장 림병철(林炳喆)씨의답사가잇고 현안중의문제

統營第二公普校 新築工事着手

【統營】통영제이공보교문제는기성회간부허기엽(許箕燁) 제태언(諸泰彦)씨외 수인이 필사적노력한결과 이제 제이공보교문제는 락착되여 생도이백여명을제일공보교 교실에서 복식으로우선 교수하는중 하로밧비 신교사신축락성을 일반사회에서는갈망하는중이라함은 주지하는바어니와 현재 공보교설치할 명정리 기지부근에 약사백평의개인소유가잇는대 어는 사천에서온 자이사오 리치렬(李致烈)(假名)씨의 소유로서 매평에 평가시세원내외의 토지를 배액이이원이상을 요구하야 공사에지장이잇다하야 지난사월이십일 읍면제각에서 기성회간부와 각리구장이 회합하야 토지매수급공사진행에관한 타합회가잇섯는대곤일구역에서 부역오명식내여기지공사에 착수키로하고 리씨토지 매수에엇서서는 다시교섭하리라한다

新幕普通學校 學級增設實現

【新幕】경의선신막보통학교학급증설이인가되얏슴에따라 학무위원과유지몃사람이 본교사무실에 모혀 증축비로낫상협의회를하는중이에동감한 제씨는 입학난에 고통을 밧고잇는아동을위하여 그자리에서 자발적으로 기부한금액이 이천구백원에 달하얏으로 학부형제씨와 일반은감사하기를마지안는다고하며 그리고기부한제씨의방명은 다음과갓다

▲李炳燦一千圓▲金鑽斗六百圓▲崔永昌三百圓▲金基俊三百圓▲金基善三百圓▲金炳均二百圓

清津、城津兩都市

市計令따라區劃整理에着手

【清津】선진도시에솔선하야 발령실시를 보게된 청진성진(清津城津)두곳의 도시계획령(都市計劃令)은 착착 실행준비중이든바 지난 십삼일성진에서는 토지구획정리공사(土地區劃整理工事)의실시를 보앗고 청진은오는 오월중순을 기다려 제일구내의 구획정리에 착수하기로되엿다 이리하야 삼십여년력사를자랑하는 두항구는 새로운면모를 가추게되엿다

밥만히먹는다욕당코 시모게분푸리로불질!

『내며누리밥통』하고조리돌린다고

……이러꾸성극 소보들모시……

【平壤】밥을만히 먹는다고 까다라운시어머니가 밥그릇을일상빼앗는것을 분개하여 시가에방화한 며누리가잇다 개천군개천면마장리(价川郡价川面馬場里)리성실(李成實)의집에서는 이십일오후 아홉시경에 불이이러나 소동을한후 간신히 진화하여 큰일에는 이르지안엇스나 원인을조사한결과 리성실의장남 리병제(李炳濟)(二一)의처 현경이(玄慶伊)(一七)가 방화한것으로 판명되엿다 현경이는 작년시월삼일 리병제와 결혼하고 동거해오는중인데 시어머니는 밥을만히먹는다고 동리사람들을아페서 망신을 시킬뿐아니라 식사중 밥그릇을 빼아서버리는등 인간으로 당하지못할 행동을하는것을 분개하여 방화한것이라한다

地方人事

▲館岡日君([illegible]病院長)과[illegible]孃과의結婚式을 四月二十三日下午一時新義州府[illegible]三一禮拜堂에서擧行

▲前田省一氏(前永同公普校長)轉任人事次本報永同支局來訪

▲內山定吉氏(前永同警察署長)忠州警察署長轉任人事次本報永同支局來訪

▲金谷喆氏=(前東一銀行長項支店支配人)今般退職人事次 本報長項支局來訪

社告

今般本社에서左와如히支局을設置하엿사오니照亮하시압 朝鮮日報社 白

長津支局 位置 長津郡下碣市 支局長 李德模

社告

今般本社에서左와如히支局을變更하엿사오니照亮하시압 朝鮮日報社 白

羅津支局 位置 羅津府琴平町一〇七 支局長 金哲 右任 / 支局長 金昌順 右解任

釋王寺支局 位置 京元線釋王寺驛前 支局長 李鍾淑 右任 / 支局長 李東柱 右依願解任

謹告

牙山支局 仁州分局長 金秉漢 右新任

靈光支局 集金員 魯漢柱 右新任

滿浦支局 總務兼記者 韓昊夏 右新任

慈山支局 總務兼記者 金化鎔 右新任

光陽支局 顧問 金鋼磷 同 南宮勳 寫眞班記者 洪太河 右新任

大川支局 記者 李聖求 右新任

鐵原支局 記者 李壯鎬 右新任

苔灘支局 寫眞班記者 金容泰

五月十日에改選될 道會員立候補總勢【二】

平南道

【平壤府】=▲孫壽卿 醫師(新)▲桑田實 鑛物業(同) 原田貞輔 會社員(同)
【鎭南浦】=▲李鍾燮 穀物商(現)
【大同郡】=▲金元甲 農業(現)▲尹同楨 辯護士(同)▲李炳浩 敎員(現) 黃貫永 學校長(新)
【順川郡】=▲朴亨基 運送業(新)▲吳孝根 農業(同)▲金三封 郵便所長(同)▲李金謙 仲介業(同)
【孟山郡】=▲趙元祚 釀造業(現)▲安庸錫 農業(新)
【陽德郡】=▲朴鳳寅 農業(新)
【成川郡】=▲金觀鎬 農業(現)▲李寬均 鑛業(新)▲朴敎洙 農業(同)
【江東郡】=▲金商俊 地主(現)▲金斗洪 同(新)▲朱升鎬 同(同)
【中和郡】=▲安寶和 自動車業(新)▲尹永善 同(舊)▲宋[illegible] 燒酒釀造業(現)
【龍岡郡】=▲金秉玩 運送業(現)▲金學奎 郵便所長(新)▲金秉律 農業
【江西郡】=▲金秉玩 金鑛業(新)▲金貞浩 勞働組合長(新)▲鄭基務 農業(現)
【平原郡】=▲韓昌鎬 自動車業(新)▲崔正洙 農業(新)
【安州郡】=▲金鎭泓 精米業(新)
【德川郡】=▲徐炳錫 醫師(現)▲白永鎬 水利組合長(新)▲李昌烈 代書業(同)
【寧遠郡】=▲金德俊 雜貨商(新)▲韓炳宣 穀物商(新)▲白淸璣 運送業(現)▲金炯俊 材木商(新)

慶南道

【晋州郡】=▲許萬釆 酒造業(新)▲鄭泰錫 藥劑師(新)▲徐相淀 農業(舊)
【宜寧郡】=▲高達升 醫師(新)▲李章喜 農業(舊)▲金鎭鎔 農業(舊)▲李昌圭 酒造業(新)
【咸安郡】=▲高鶴圭 商業(新)▲盧永寅 農業(新)
【昌寧郡】=▲金熙燦 農業(新)
【昌原郡】=▲薛勳珠 酒造業(新)
【密陽郡】=▲朴忠模 農業(新)▲安泰遠 農業(舊)▲盧見源 太郞 農林業(新)
【梁山郡】=▲鄭寅斗 農業(新)
【蔚山郡】=▲安孝式 醫師(新)▲李圭正 農業(新)▲吳義相 穀物商(舊)
【金海郡】=▲松本新一郎 鑛業(舊)
【統營郡】=▲金榮洙 漁業(新)
【泗川郡】=▲黃順杜 醫師(新)▲李池英 農業(新)▲趙慶濟 農業(新)
【山淸郡】=▲崔烈萬 農業(新)▲吳明鎭 農業(舊)▲鄭鎬德 農業(新)
【居昌郡】=▲愼鏞輔 記者(新)▲金秉佑 代書(新)
【陜川郡】=▲李景祥 農業(舊)▲卞榮和 農業(新)

▲訂正 昨日附發行本面揭載〃道會員立候補總勢〃라題下의記事中牙山郡立候補者中 李翼映은 柳翼映 南鳳熙는 南鳳熙의誤植이기玆에訂正함

長篇小說 그의自叙傳【122】

長白山人作 熊超畫

대학생활(九)

나는 이에 일시 사상적 혼란에 빠젓다。그것은 새로 도달한 인과론적、목적론적 도덕관과 내가 대학에 온후에 일시빠젓던 본능해방주의적인 생활낭식과의 충돌이엇다。내가 창기집에를 다녀온뒤로 마음속에 일어나기 시작한 양심의 가책은 나를 타락의 길에 떨어지는것을 방지하는 효과가 잇서서 내 마음에는 깨끗한 생활을 동경하는 정이 다시 일어나기시작하엿스나 그래도 이태나、넘어 방종한 마음을 가지던 습관이 일조일석에 깨어지지를 아니하여서 여전히 술도 취하고 방탕한 마음도 가젓다。

이러한 때에 한 가지 사건이 생겻스니 이 사건은 내도덕적 생활에 중대한 힘을 준 사건이엇다。그 사건이란 이러하다……

어느 겨울 방학 나는 방학기회를 이용하야서 신문사에 보내는 원고를 쓰고 잇섯다。흔 집에 잇는 여러 동무들은 흔 집으로 가고 혹은 놀라나가고 대개 나혼자 잇어섯다。오후라 괴억하는때에 웬사람이 나를 찾아왓다。그는K대학의 학생이엇다。

『형님은 나를 모르시리다。그러나 나는 형님을 잘 알지오』

하는것이 그의 첫 인사엿다。그는 분명나보다도 나이가 우인 모양인데 날더러 형님이라고 부르는것은 보면 아마 예수교인인가 하엿다。또 그의 겸손하고 진실한 모양이라든지、그의 수집은듯한 말씨라든지 다 그가 예수교인인것을 표시하는듯하엿다。

그는 내가 쓴 글을 다 보앗노라。하엿고 특히 북경에서 병중에 쓴 글을많이 탄복하야 그가 아직 고등학교에 다닐때에 그 글중에 일부분을 번역하야 작문시간에 들엿더니 구십점을 받앗노라는 말도 하엿다。

그는 동경에 O라는 애인을 두고 그자신은 멀리 북해도에서 공부를 하고잇섯다。그런 인연으로 그는 니도베박사를숭배하노라고 하엿다。그의 이름은 Y엿다。Y의 말에 의하면 그의 애인 O에게는 많은 유혹자가 잇엇다。자기는 학교를 버리고 동경에 올수는 없고또 애인 O도 학교를 버리고 북해도로 오라고 할수도 없엇다 일년에 세번 방학때밧게 만날수없는 애인을 유혹 많은동경에 혼자 두고 이천리나 밖에 잇는것이 그의 고민이엇다

『형님 O를 맡아주서요。나는 형님의 순결한 인격을 믿기때문에 형님이 맡아만 주신다면 마음을 터 놓겟서요』

이러케 그는 마츰내 명언하엿다。

나는 마가렛과 엘렌을 맡아가지고 지나던 쓸아린 경험을 생각하엿다。

『말길 내가 어떠케 맡아요? 남의 처녀를 어떠케 맡읍니까』

나는 어이없이 이러케 말하엿다。나는 내가 근년에 어떠케 타락한것도 모르고 이 친구가 초면에 내게젊은 애인을 맡기라는것을 생각할때에 얼굴에 쥐가 이는것 갈앗다。창기의 집에까지 다녀온 나를 순결한 인격자라고 믿어주는것이 미안하엿다。나갈는 사람을 믿는 Y야말로 순결한 사람이엇다。

Y의 결심은 굳엇다。그는두 나를 졸라서 나는마 그에게 끌려서 전차를타고 O라는 O의 하숙을 찾엇다。그집은 어느 신사 수풀엽 외따롭한 어칭 집으로서 심히 한적한 곳이엇다。과연 시를좋아하는 문학소녀가 잇기를 질겨할만한 곳이엇다。땅이 얼엇다 녹느라고 질어서 우리 구두에는 코숭이까지 흙이 묻엇다。시골풍경이엇다。

이빨에 꺼멍칠한 주인마나님이 다스끼를 걸고 빨래를 하다가 말고 우리를 맞아서、

『O상。O각「사마」』

하고 이칭二 향하야서 소리를 질럿다。

남의 여자의 혼자 잇는 집이라고는 일생에、처음 가는 나는 가슴이 두근거리고 마음이 편안치아니하엿다。

Y는 제방에 들어가듯 만또도 입은채로 문을 열고 쑥 들어가버려서는 한참이나 소식이 없다 아마 이러이러한 사람을 다리고 왓다는 말과 나라는 사람을 어떤 모양으로 접대할것을 의론하는 모양이엇다 나는 무척 심거움을 느끼면서 조고마한창으로 조용한 신사경내를 바라보고잇엇다。늙은젓나무들이 쑥쑥 올려솟고 칙칙한 二 그늘에 축축이 젓어잇는 검으스름하게 썩은 신사스집이 퍽 운치잇게 보엿다。

『형님 이리 들어오시오』

하는 Y의 말에 나는 방에 들어갓다。

正確한眼鏡은

京城鍾路靑年會館下 洪錫厚診察所眼鏡部 主任 曹秉學

補缺生募集 ◇校舍大擴張◇

●新學期開始五月十五日(晝夜) ●中學科第一部第二部(各中等學校入學準備) 夜學生月謝貳圓每月分納 生徒募集 京城府黃金町六丁目二三番地

京城中等豫備學院

官廳銀行商店就職紹介 ◇晝夜新學期開始五月十五日◇ 錢切手 夜學生八每月十五日 第四八回生徒募集 補缺生募集(晝夜) 京城府黃金町六丁目二三番地(電本五二六〇番)

京城高等簿記學院(朝鮮)

精力強進劑

蔘茸トニク

元氣를旺盛히하고 能率을增進함
婦人에血色을美麗케하고 化粧의必要를無함
妓生職工等 夜間業者의 衰弱과 肺病을豫防함
特히男子의早老에는效果百파ー센트

五圓 三圓 六十錢

製造發賣元 京城鍾路三 慈善堂製藥株式會社
賣捌元 京城本町四丁目 株式會社木村藥房
三越・丁子屋・平田外各地有名藥局販賣
醫學博士報告書見本無料進呈

菓子店에서五錢에팝니다

덤으로좋은것을드립니다

文藝峯싸인데ー

聖峰映畫社專屬

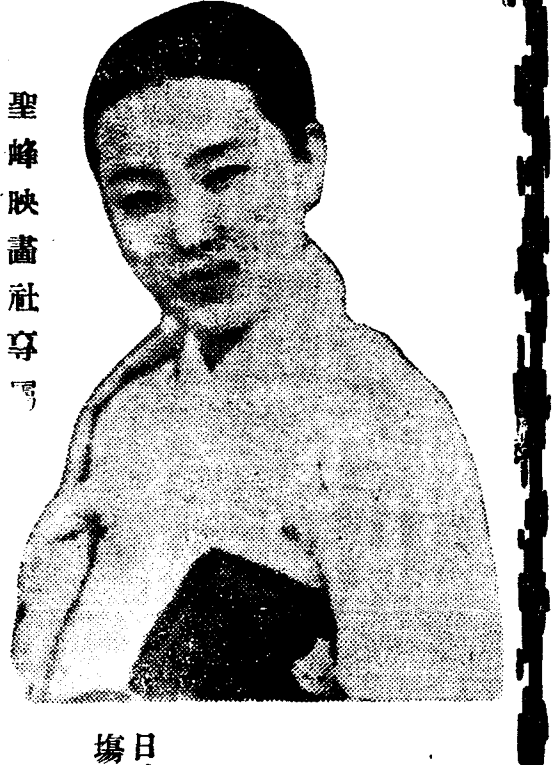

明治座에서上演中인 名畫〃나그네〃에主演 新進人氣女優

日時 四月廿五日午後一時부터二時까지
場所 和信六層호ー르

모리나가밀크쵸코레ー트

森永ミルクチョコレート

森永밀크쵸코레ー트二十錢買上하신분에게푸로마이드에싸인하여드립니다

Morinaga MILK CHOCOLATE

一個五錢・十錢・二十錢

ヒューガルポンプ多量製造販賣

營業科目

京光式 精米機・籾摺機・發動機・山粉機・製麵ロール
各種ポンプ
各種ゴムロール
各種ゴムベルト
傳導要品
機械工具
水車鐵物
各種機械修繕
玄米工場 精米工場 設計請負一式
(型錄進呈)

京城靑葉町二丁目一三〇番地
京光社營業所
營業所用 電話長龍山④一六二七番
鐵工所用 電話長龍山④九六二番
電略(ケ)又ハ(ケイ)
振替京城一三八一五番

流行! 大流行!

哀傷의靑春 蔡奎燁 金仁淑

흘어진燈台 哀志!悲曲! 蔡奎燁
시달닌가슴 蔡奎燁
曠野의달밤 劉鍾燮
放浪哀曲 劉鍾燮
北方消息 金仁淑

콜럼비아레코ー드 Columbia

時計、蓄音機、修理의合理化

修理工場擴張과技術者增員

아모리機械가낫분時計라도
아모리故障이잇는蓄音機라도
完全히修繕할수잇다

理由는 優秀한工場의完備와優秀한技術者의손으로合理的完全한修理가되는까닭이다 如何한材料部分品이든지豐富하게갓초아잇서緊急한때에서 即席에서곳칠수잇는까닭이다

안지안코두어둔時計가잇거든한번試驗하시오

電話本局(2)〇四七一番・二二七一番 〇四七二番・四三七七番 으로 下命하시면사람을보냄니다

仁川觀測所直接標準時計設置 時計遲速檢定器設置 廻轉式六方試驗器設置 旋盤レース器設置

Ⓜ 京城本町二丁目 株式會社 村木時計店京城出張所

經濟解說 小額公債란?

今年度의新公債부터 全國郵便局을通하야 小額公債를 發行한다고한다 마츰내 여기도 非常時인가하는 感이 업지안호나 그來歷을 캐어보면 지금에 시작된것이 아니다 大正八年부터 十五年까지 거듭할 하일이잇다。그때의 額面金額의 種類는 五百圓、百圓、五十圓、二十五圓의 四種으로 都合 八個年의 發行總額은 四億五千三百萬圓、그中 팔린것은 半分보다 조곰만흔 二億五千二百萬圓에 不過하얏다。그러나 지금과는 대단히 事情이 다르다 그當時는 公債의 發行額도 每年五千萬圓에서 一億圓前後인데다 消化方法도 一般公募이엇다。即預金部引受外는 國債[시지케트]라는것잇서서 지금 社債와가티 發行할때마다 條件을 折衝하얏다。그러나 昭和二年의 恐慌부터 逐年 事業은膨脹하야 赤字가나서 公債도 만허지게되어 故高橋藏相이 案出한것이 日本銀行引受制度이다。그最初가 昭和七年十一月이 發行된 二億圓의 公債로 于今 繼續되고잇다。그것도 左右間 圓滑히 進行되어왓스나 最近에이르러 依然 破綻傾向을 示하게되엇다。一向 팔리지안코 거이 全部가 日銀에 질머지게되엇다 이것도 一時의 現象이라면 結城藏相이 十億程度의 公債면 決코 念慮할것이업다는 公言과가티 問題가업스나 今後의 不可避的豫算膨脹과 그에伴한 公債의增發은 念慮업다고할수업다。

×

이리하야 馬場藏相時代에 公債의 强制消化에 關한 立法조차 考慮되엇스로 어러한 客觀的情勢에 어번의 郵便局窓口賣却의 特質이잇는것이다。그러타고 아직 佛蘭西의 國防公債나 其他의愛國公債와가티 그럿케 急迫한事態에는 이르지안햇다。大藏當局의 말을 들으면 日本에잇서서는 國民과 財政과의 間이 너무 隔離되어잇다。그原因은 公債가 金融機關에 集中되어잇기때문에 大衆의 銀行預金은 銀行의 資金運用으로 公債로 變하고 郵便貯金部에서 公債를引受케되어잇슴에도 不拘하고 間接的임으로 國民大衆은 國家의 財政에 結局은 自己들의 借金에 너무 無關心하다。이를 어떠케하야서든지 接近케하지안흐면안되겟다 한다

×

事實 日本처럼 大衆과公債가 無緣한곳은 드물다 英國의例를 들어보면 金融機關의 國債所有와 比例는四割餘其他가 近六割임에 對하야 日本에서는 金融機關이 近八割其他는 僅僅二割餘에 不過하다 그러므로 이分野의 開拓이問題되는것이다。그러나 이로써 公債의消化를圖하려는것은 아닌듯하다。그러치안타면 勸業債券처럼 割戾는付치안는다 할지라도 割引債券을 發行하는便이 得策이라고한다。

×

郵便局의 窓口大衆販賣라할지라도 別로條件을 變치도안코단지 二十五圓 五十圓의 小額債券을 냄에不過함에 公債消化보다도 爲先 民衆教育에 重點을 두고잇는것이다。따라서 愛國公債의 民衆化는 單純히 財政과 公債에對한 國民의 認識을 기피한다는 平凡한것이아니고 不遠 올는지도모르는 非常時에잇서서의 愛國公債의 基礎工事的 政策의 意味도多分히 包含되어잇다。

×

그러면 具體的으로는 어떠한 方法으로 내는가하면 大體는 大正當時와 變함이업다。額面의種類도 二十五圓에서 五百圓까지의 四種으로할 方針인듯하다。二十五圓、五十圓의 公債라하면 지금은 異常할지모르나 國債規則에는다음과가티規定되어잇다。

第十條 國債證券의 額面金額의 種類는 利札付證券이잇서서는 百圓、千圓、五千圓及一萬圓의 七二十五圓、五十圓、百圓、五百圓、千圓、一萬圓及十萬圓의五種으로但 特別한 規定이 잇는것은 此限에 不在함

即 二十五圓、五十圓의 小額債券은 當然하나 그러한것은 귀치안흐므로 金融機關의 要望을 들어 四分利債의 發行부터 이를中止하고 다시그우에 十萬圓의것을 내엇다。지금은 但書의 特別한 境遇가 平常化하고 原則의 境遇가 特例로 되어잇는 狀態이다。勿論 鐵道事業公債나 滿洲事件功勞金等의 交付公債에 對하야서는 지금도 二十五圓의 小額債를 내고잇는바 如何間小額公債라하야도 形式的으로는新規의것이아니다。

×

以前과 다른것은 政府가直接 팔고잇는것과 달라서 이번은一旦日銀이 引受하여 日銀에서 賣出케하는것과 預金部가 主體로되어 買入도 하는것이다 그 買入價格은 時價라고는하나 대체로팔이업게하기爲하야 大體 十日마다 標準時勢를 各郵便局에 通知할 方針이다

郵便局에對한 手數料는 枚數와 金額에 應하야 政府로부터 交付하기로되어 十二年度豫算에는 三十六萬六千圓이 計上되엇다

그러면 이것이 金融界에 밋치는 影響은 어떠한가하면 額도 적음으로 一部에서 問題하는바와가티 銀行預金을 吸收할 念慮는當面업스리라고보고잇다。

金組、產組、農會 分野確立方針

三機關의摩擦을避키爲하야 三局과各道知事協議

金融組合 產業組合 農會의三團體의機構와職能에 對하여서는 以來 여러가지點으로 摩擦點이 잇서 總督府로서는 殖產 財務 農林等各局의見解의 對立現象이 보이는等 또地方當局으로서 各機分立의事實이 顯著하여 問題되어왓는데 二十三日까지에閉會된知事會議는 二十四日午前부터 그뒤를이어 以上의 三協同團體의問題에關하야 三局長出席으로 重要協議會를 開하엿다 現在의 狀態를보면

一、金組는財務局監督下에잇스나 村落組合과 都市組合과도 그 機能이 달러젓고 또農村에서서는 金融上問題를通하야 產組와農會와도 衝突이自然생기고

一、產組에對해서는金融上問題로 金組中央機關의 支配下에둘것이냐하는것은 根本問題로 論議되다가 一旦金組系의 配下에두기로하엿스나 實際業務에는 共販、共同購入等으로 各立狀態에 잇게되엇고

一、農會도 共販、共同購入等이 金組와 同一한 業務를 取하여 重疊하는것이잇다

또 殖產係도 現在金組의 指導下에 共同購入을 하고잇스나 一部는 또產組의 指導下에잇서 農會와도 類似한 業務를 行하게되는等 各自의 立場에서 그 發達은 各히 一層摩擦點을 發見케되어 그校正은 地方農村의 產業金融問題를 爲하여 極히緊要視되고잇다 그래서 今次 知事와 會同한 此際에 充分한 協議를하려는것이다 그러나 問題의 根本的解決을 爲하여서는 아프로 前記三局에서 다시 技術的研究를 必要케될모양이다

朝鮮內金融도 政策轉化必要

結城 池田 新財政下의 金融政策의 一端은 過般의 手形交換所聯合會의 演述에도 表示되어 投機金融嚴戒를 强調하고잇는바 朝鮮內의 金融에對하야서도 朝鮮銀行에서는 이와軌道를 가티하는 다음과가튼 新見解를 갓고잇다 即

最近朝鮮內의 金融方針에 對하야서는 當面의 資金不足傾向에 依하야 好不好에 不拘하고 土地와證券에의 投機金融은 嚴戒되고잇는 狀況인데 如斯한環境의 切迫與否에 不拘하고 今後의 金融機關으로서는 當面의 狀勢에 對應키爲하야 從前의營業政策의 轉向을 하야 國策上 必要한 方向에 有限한 資金의 運用을 圖함이 當然하야 朝鮮內의 銀行經營에도 이點의 覺醒이 必要하다한다

銀行貸出最低利率 協定機運具體化

銀行의 貸出最低利率의 協定은 日本內地에서는 各地組銀모다 實施中이나 朝鮮에서는 從前부터 特銀日本內地銀行 普通銀行의 立場相違로 最低協定을 하야도 事實上普銀과 如함으로되어 最低率貸出은 不可能한 事情도 잇서 放任되고잇든바 最近에朝銀을 中心으로 殖銀과日本內地銀行間에 右協定의 機運이具體化하야 目下進行中이다

大日本紡績 清津에綜合工場

大日本紡에서는 清津人絹工場의 新設과함께 人絹의 製織 染色加工工場을 京城에 新設豫定이든바 同社에서는 여지음 京城工場을 中止하고 清津에 綜合工場을 設置키로 決定하얏다 即 清津工場은 三十萬坪의 基地에서 同社는 第一期로二十噸의 製造工場設置와함께 同所에서製織加工을 하기로되엇다한다

포스터-圖案懸賞募集

京城商業美術協會에서는 商業美術界의 向上發展을 爲하야 今回널리朝鮮內에서 左記 要項에 依하야 『포스터-』와 新聞廣告圖案의懸賞募集을 하야 同協會에서審查하야優秀品及作品으로 展覽會를 六月下旬頃 主催하기로 되엇다

一、『포스터-』는 課題二種以上 新聞廣告는 課題三種以上의圖案을 作成할것

一、圖案課題는 五月一日發表 集마감은五月末日

一、賞金

▲『포스터-』圖案 一等 二百圓一名 二等 百圓一名 三等五十圓一名 四等 三十圓 五等 二十圓一名 佳作 十圓五名

▲新聞廣告 一等 五十圓 二等 三十圓二名 三等 二十圓三名 四等 十圓十名 五等 五圓十五名

經濟界消息

○硬化油會社創立發起人會=資本金五百萬圓으로 設立케된 朝鮮硬化油會社 發起人會는 來二十六日午前十時부터 府民館에서開催、創立委員選任의 件 其他를 附議할터이라고

○漁組中央會評議員會=朝鮮漁業組合中央會에서는 四月初評議員會를開하고 役員選任、豫算事業細則을 決定할터이엇스나 加盟團體申込이遲延되어 來五月十日前後에 評議員會를 開키로되엇다 加盟團體는 現在朝鮮內의二百四十團體中 參加資格이업는組合 整理前의 組合을除하고 百八十四、五團體로될러로役員은 會長一名 理事三名 幹事三名을 選任하리라고

○百年鑛山을小林鑛業에서買收=小林鑛業을 開放한 小林同族은 百年鑛山을 買收하고이를 主體로 今回資本金 一千五百萬圓의 小林百年鑛山株式會社를 新設한바 그要項은 如左하다고

一、덩스텐、重晶石等의 採取販賣

一、資本金 一千五百萬圓、全額拂込

一、小林同族의 純然한 同族會社로서 社長은 小林末男氏

一、所有鑛區 百年鑛山其他

一、本社 京城明治町

取引停止

(四月廿一日)京城府黃金町七丁目一三四 合資會社 가네가商店 代表社員 朴鳳春 ▲京城府本町一丁目 旭비루內 滿和鑛業株式會社 專務取締役 松本近彥

中國市場에 米國이進出 輸出入銀行活用

【華盛頓二十三日發同盟】南京政府는 國內建設工作遂行을 爲하야 外債를 募集할 方針下에 準備工作으로 一九一一年湖廣鐵路借款 一九一六年치카고大陸商業銀行借款等 所謂 未整理借款의 支拂를開始하리라는바 以上 南京政府의 方針과 呼應하야 米國政府도 亦是 輸出入銀行의機構를 活用하야 中國市場에 積極的으로 進出할意向이라는데 同行總裁피아손氏는 이미 四月四日 프레덴트크리치號로 上海에 赴하야 前後六週間 中國各地를視察한後 具體案을 確立하기로되엇다 米國輸出入銀行은 法律上 直接南京政府에 借款을 附與하는 權限은업스나 最近 伊太利向 輸出에 對하야 國內民間會社의 크레디트는 保障한 先例가잇고 輸出保障制에依하야 事實上 借款權을 附與한것과 同樣의效果를 어들수잇는 바이라고한다 中國向 輸出品은 機械類 其他生產品이 有望視되고잇는데 피아손總裁는 中國向 米國諸會社에 크레디트를 附與할 方針下에 現地에서 具體的事情을 調查하고잇다고한다

物價騰貴의 原因을除去

商工省首腦部會議開催

【東京電話同盟】廿三日의 閣議에서 設置하기로 決定한 物價對策委員會에 對하야는 商工省에서 具體案을 作成하기로 되엿스므로 村瀨商工次官은 廿三日午後 首腦部會議를 열고 協議를 行한結果 物價騰貴의 原因으로 考慮되는 即

一、通貨問題 爲替問題及 船舶不足問題等의 原因에 依하야 必要物資의 輸入이 阻害되는것

一、販賣價格協定 其他 產業界의 特殊事情에 依한것

等의 原因을 除去하는데 對하야 各省과 緊密한 連絡을保持하고 萬全의 効果를 期하기로되엇다

日銀金買入價 早晩引上?

東京金價急騰

【東京電話同盟】最近市中市勢는 政府爲替維持策에 依하야 金의續騰으로 產金獎勵를 必要로하고 早晩日銀買入價格을 引上하리라고보이며 二十四日은 市中의賣行이 非常히 活潑하얏슴으로 市勢는 노미날이지만 賣價十三圓五十錢을 二十錢高 買價上物十三圓十五錢 同普通物十三圓〇五錢으로 十錢의 各急騰이엇다

人蔘優良耕作者褒賞

十一年度 人蔘優良耕作者褒賞授與式은 二十三日午後一時半開

週間大勢

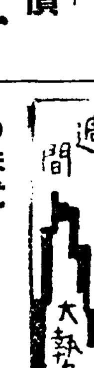

○株式 前週末에 繼續한週初의主力株中心의 奔騰은 비록 雜株에의 支援이잇고 業績良好를 買進한것이라고는하나 大新이 百十三圓丁으로 뛰어 場面이아모리 强氣라도 警戒할 場面이엇다。東新의 百七十一圓九十錢 鐘新의 三百二圓八十錢도 民天井相의 演說과 株式金融警戒의日銀總裁演說로 俄然 嫌氣를誘하고 東京 齋藤의 東新三萬枚投賣를爲始하야群衆賣方의投物殺到로形勢는 急轉直下 第二日에 東新、大新이 十圓棒을 넘은 大崩落을 告하고 諸株도 어에 追隨急落하야 市場은 意外의 波瀾을 惹起하엿든것이다。그後 投物一巡과함께 有力仕手의傍觀、雜株의 押目買氣로 主力株도다시 底堅商狀을呈하드니 週末에 政府가 物價抑壓을爲한 委員會를 設置한다는 說이傳하야 다시投物이 殺到하야 東新의百六十圓臺割 鐘新의二百九十圓臺割 大新의百圓臺割의 崩落을告하게되엇다。이리하야 玉整理는 强行케되엇고 政局의前途、物價抑壓 具體策의展開、世界平和會議의進捗等 前途에는 樂觀할수업는 材料가만흐므로 當分間은 保合狀으로 一段의低價를 보일것이아닌가 하는것이 一般의觀測이다。

○米 週初에 東京三十五圓三十六錢、大阪三十五圓〇七錢仁川三十三圓三十二錢의 新高價를 보이市勢도 荷見米穀局長의 最高價格은 絕對로 引上치안는다는 非公式聲明과함께 人氣에多少의 變化를 生하야 目前은天井模樣이되어 一齊히 四五十丁後退를 告하엿고 其後押目買로 少反하엿스나 物價抑壓說로 再崩하야 反動低商狀이되엇다。農家의態度나 需給關係로는 大反落을 期待키難하야 深押은 期待難일것이라고하나 이로써 必要에 切迫되는 玉整理를 促進케되엇다고 할수잇스니 얼마동안整理相의 低迷商狀을 보이면서 五月一日 [illegible]를기나리게될것이 다。

○生絲 現物買氣의 旺盛으로賣行은 자못 活潑하야 實物은 堅强味를 示하고잇는데 不拘코 紐育나쇼날市場의 區區商狀과 環境의惡化로 淸算은 買氣一巡하고 겨다가 季節的賣壓迫이엿서 利喰以外에는 新規買物이업서 人氣는軟化하야 橫濱當限은 八百五十圓臺를 僅保하고 先物은 마츰내 三十圓臺로 賣叩되엇다 需給基調에도 큰變化가업고 新絲商機도 接近하야 追擊은 警戒되면서도 材料一巡으로 無刺戟이되어 氣迷가되려어니 新蠶豫想이 透明해지기까지는 鈍狀을 繼續할모양이다。

○綿絲 在荷는 별로 減少를示하지아니하야 現物이 軟化한때에米棉은 一張一弛를繼續하기는하나 米國商品이 大體 反動低商狀이오 金問題를 續圓코 大體로 데풀레的傾向을(大統領의 豫算敎書도 데풀레的)보이고잇서 米棉高는 期待할수업다는 人氣인데 藏相、日銀總裁가 思惑은 抑制하겟다고 聲明하자 戾賣人氣는 俄然 擡頭하야 週末에는 當限이 겨우 二百七十圓臺를 維持햇슬뿐이오 先限은 二百六十圓臺를 再割하야 五十圓臺로 賣叩되어 버렷다。當分間은 戾賣商狀을 繼續할 것이라고 一般은 觀測하고잇다。

○人絹 輸出은 依然旺盛하고特히 米國向輸出이殷盛하야在荷는激減을 示하엿스며 今後中國其他各地의 需要增을 豫想하면悲觀할材料는 업는데 不拘코 株式의反動低、棉絲의 惡化等環境低에따라 市勢는 不勢를 뽑어 大阪當限은 八十圓大臺割이되고 先限이 八十圓大臺를 僅保하고잇는데 實勢로보면 低價는 머물것이나 環境低에 依한 悲觀人氣도濃厚하므로 當分은 低迷商狀을 繼續할것이라고 [illegible] 다。다만 人氣에 [illegible] 低價追擊을 하는것은 [illegible] 라고識者側은 [illegible]다。

才鐵

重備擴張으로 世界的高物價인데 各國政府는 物價高抑制에 努力

○

올는게 만들어노코 눌두고저하니 사다리에올려노코 흔드는格

○

金買上價引上說이 또傳한다 언제나 貴한것은金

○

世界經濟再建을爲하야 金本位復活說이 海外에서 擡頭하는모양

○

戰爭?平和?가 問題인同時 金本位再建도 重大問題

株式 物價抑制 暴落

今日의市勢(廿四日)

前場崩落 政府가 物價抑制을爲한 委員會를設置키로閣議에서 決定하엿다고 傳하야 人氣가 軟化한때에 紐育株式의 一齊低를보고 人氣는惡化하야 再次投物이 殺到하야 寄付도 新甫하엿거니와 그後 賣方의 新規賣로 賣叩되어 東新百六十圓臺鐘新二百九十圓臺 大新百圓臺割의 崩落을告하야 東新百五十八圓八十錢、鐘新二百八十八圓六十錢、大新九十八圓九十錢의低價를 보이게되자 帝人도 百五十四圓七十錢으로 低落하고 拓新三十四圓丁 北紙四十五圓丁 朝石四十七圓丁等으로모다 不勢裡에 前場을마치게되고 後場도 [illegible]로例休이엇다

主力株再崩落

押目買氣의 下支로 一日間 底堅하엿든 主力株는 物價抑壓說과 重要商品低로 再次 賣叩되어 週末의 大崩落을 告하게되엇는데 政府의 政策이 끗까지 賣方에 加擔하게되고 게다가 世界平和會議說等으로 米國株式과

商品이 反動低가되고 政局의 前途조차 不分明하려하니 爲替維持를 爲하야 金買上價를 近近 引上할것이라고 傳하야도 人氣에는 影響을 주지못하고 低價追擊的 再崩落을 告한것이니 環境의 形勢가 安定되고 政局의 前途가 明朗化하기까지는 主力株는 賣叩될대로 될것이니 當分間回復은 難望일것이오 玉整理도 加하야 一段의低價를 示現할것이아닌가한다

前途去益波瀾

今日의 崩落은 材料도材料어니와 休日後인 月曜日이 長期當限落이므로 長期로부터 賣叩한것이 導火線이된것갓다。그中에도 中限이第一만히 賣叩된것은 越月後의 市勢를 悲觀하는 人氣가 濃厚한모양이다 事實總選擧如何로는 一波瀾은 또 未免일것이오 物價抑制의 具體策如何로는 또混亂일것이니 月末月初에 亘하야 市勢는 마츰내波瀾商狀을 보일것갓다고 市場人들은말한다

雜株도軟調!

主力株의 崩落에比하면 雜株는거의 不變이라고 할수잇스나 材料含인 部分高以外에는 亦是 鈍狀을呈하게되엇다。金價引上說도影響업시 朝鮮製鍊도 四十圓丁으로 一圓低이오 도레지도八十錢低로 一圓七、〇이되고 北紙는 五月二日第一回拂込을 決定하엿스므로投物이數千枚殺到하야 一圓五十錢低인四十五圓五가되엇스나 經濟念慮가잇고 朝鮮石油도一圓低인 四十七圓丁이엇다。船舶株도 反動低로 商船新어一圓低 東洋汽船이 五十錢低等으로 不勢이며 東拓도五十錢低同新의 七十錢低로 一息어엇다。日本曹達系株는 比較的堅强하야 日曹新이 三十錢高이며 日曹칼푸는 二圓五로 不變이며 日曹鑛은五十錢低이나 底堅이엇다 電工新은 一圓四低로 四四、五 日滿아루미는 五十錢低同新三十錢低로 軟調이며 日產新의五十錢低로 北樺新의一圓低日日新의二十錢低로 鑛業株도 軟調인데 昭和人絹의二圓低 人造羊毛의五十錢低 日本紡新의 一圓二十錢低等으로 人絹株도 軟調이며 電化新七十錢低帝國火藥七十錢低 에다파이新十錢低 日本電氣新의五十錢低 東滿칼푸의四十錢低等으로 一齊軟調인것은 注目되엇다

市場六感

株……戰爭은업섯스나 이러한世界的인물레時代에 株式이 往年의高價를 못보이고 少高後엔必反落함은 統制經濟의實狀을말하는것▲物價抑制가 어느程度로 奏効할지모르나 人氣만으로도 惡化할것은 事實▲物價는抑制하면서 金價는引上할생각이라고! 이는爲替維持를爲한일이나 이는또무슨矛盾인고▲主力株는 賣叩되면서도雜株는意外로 底堅▲어느程度까지 賣進될지 모르되相當한低價를보이면또雜株로부터買煽할판인가▲그러나 이번에는相當한長期의 整理업시는 回復은難望▲五月初의 波瀾後그냥夏枯時代가 될것도가튼걸?

米……아직도 米價는 他物價에比하야 割低이라고하나最高公定價格으로 보아서는 更히昂騰할餘地가업섯다▲그리사 昨後場부터 政府의物價抑壓策에關한 委員會設置說이流布하야 各地一齊히 瓦落을告한다 抑壓策은 如何한方式으로 實現케될모양?▲何如間 [illegible] 在米의實需[illegible]으로 보아서 [illegible] 安心할수업는時代▲그러[illegible] [illegible] 하기가 十當人九

今日財界(廿四日)

◆米 (單位錢)

	今日前止	比前日後止
仁川期米先限	[illegible]	[illegible]低
大阪期米先限	[illegible]	[illegible]低
京城三等米 一石	[illegible]	[illegible]低
京城白米 百키로	[illegible]	不變
正租(仁川)一等	[illegible]	
一斤 同三等	[illegible]	
고무FAQ入一錢七五		二厘五低

◆株 (單位錢)

	今日前止	比前日後止
朝新	[illegible]	[illegible]低
東新	[illegible]	[illegible]低
大新	[illegible]	[illegible]低

◆商品 (先限單位錢)

	今日前止	比前日後止
大阪三品 綿絲先限	[illegible]	[illegible]低
綿花先限	[illegible]	[illegible]低
人絹先限	[illegible]	[illegible]高
砂糖先限	[illegible]	[illegible]高

國債 保合 依然閑散

▲東京【東京電話同盟】月末金融의 平凡豫想으로 押目買가多少잇서 甲號二回四分共히五錢高이엇스나 休日을압두고 當限落의關係로 市場은아직 閑散을呈하고 實物도거이 賣買不成이엇스며 外貨債는 佛貨가五錢低이오 米貨는不成이엇다 ▲甲五分利 一〇一、五〇

▲大阪 ▲五分利 一〇一、五八▲第三五分 一〇二、二八▲四分半 一〇二、四二▲四分半ソ 一〇二、二八▲四分半は 一〇一、八〇▲一回四分 一〇一、八〇▲二回四分 一〇一、九五▲第一回四分 一〇一、九五▲三分半に 九八、〇〇▲佛貨一九七、四五▲米貨六分半 二八、六〇〇▲滿洲公債 一〇〇、三〇

米期 株式低로 前場崩落

今朝阪地三十四圓五十四錢인 十一丁反落을掃하고 當은二圓五十七錢인 十二丁低中은二圓六十錢인 十五丁低로 先限은九大의 二千餘石買로 三十二圓八十九錢인 十一丁低로揚을始한後 政府가 物價抑壓에積極態度를取하게되어 株式의崩落이되엇스므로 環境低로 賣叩되어 阪地三十九錢의 最低로止하엿스므로 漸落步調로 推移되다가 結局六十二錢에 止揚하다

物價抑壓說에 市勢又復軟化

昨後場政策의 根源地인 東京외市勢가 十餘丁의 突落을告하엿슴은 昨今諸物價가 天井不知의形勢로 暴騰할 憂慮가업지안흘것을 窺知한政府로서 物價抑壓策에 對한委員會를 設置한다는說에 刺戟을受한것인데 今朝에入하야는 各地共히 그餘響을 受하야 一齊反落을 告하엿다그뿐만아니라 物價의 抑壓은 米價보다도 株式界가 一層直接關係를가지고 잇는만큼 今朝의株落을示하고 그餘波는 米界에까지미치게된것인데 아프로株界의 落勢가 一巡하기까지는 米價도 또한 恢復키難할것으로 觀測하고잇다 果然政府의 物價抑壓策이如何히 實現될것인지 今後의 注目을끌고잇다

當限戰이注目

金의單獨買

納會期에 臨迫한 當限戰은表面의 總取組가 二萬石內外로東의 買物이 一萬八千六百石에達하는바 果然 同店의 態度가如何할는지를 一般은 注目中인데 同店의 立場에서본다면 中限을 三萬八千餘石이나팔고 先限도約二萬石의 賣物을 抱擁하고잇는만큼 當限의 受米를하지 안흐면 中限戰의 今後渡米가 問題이므로 반드시 受米할것으로豫測하고잇다 實로 當地에서 蒐集되여잇는 總渡米는 約一萬石에 不過하야 結局八、九千石의 不足을 生하게될에따라 當限은 依然强堅勢로三十二圓五十錢臺를 維持하고 잇스며 正米는 在米의 稀薄으로 또한低落을 不許하는 此際이므로 深入落은 絕對期待키 難한 情勢에잇다 何如間止米의 實勢가頑强한만치當

正米 定期로 反落

京城 軟調 期米의 反落步調를受하야 市況은 極히 軟弱하야 氣配二十錢低이엇다 ㉑三等 三三、三〇 四等三三、〇〇 一等白米三三、〇〇

仁川反落 日本內地賣買薄로 期米의 漸落으로 二十錢反落을 告하엿스나 產地는依然 弁解하야 實念치안는다 ㉑穀良三等 三三、三〇 四等 三三、〇〇 銀坊主三等 三三、五〇 四等三三、二〇 多摩錦三等 三三、八〇 四等三三、五〇 一等白米 三三、三〇 ㉑ 二三、二〇

釜山軟調 淸算의 軟調로 所持側의 態度는 幾分軟化되엿는데 移出側의 總傍觀人氣로商談이 圓滑치못하야 市況은 十五錢가량 反落을 告하엿다 ㉑穀良 三等三三、三〇 四等三三、一〇 一等白米 三三、二〇

大邱不勢 地方入注가 殆無한此際 期米의氣崩으로 全般的으로 傍觀人氣이어서 氣配十錢低唱이엇다 ㉑穀良三等 三一、八〇 四等 三一、五〇 一等白米 一三、〇〇

群山氣崩 出廻는 九輛이 잇섯는데 依然히 賣物이적어產地所持側의 賣惜人氣가 解消되지안햇스나 日本內地의 買氣가 업서 定期의 一齊反落과아울러 市勢는 十五錢低를示하엿다 ㉑銀坊主三等三二、八〇 四等三二、五〇 一等白米三二、三〇

木浦續落 出廻는 九輛의 잇섯스나 日本內地의 不買가繼

朝取期米取組內容

限의 瓦落도업슬것은 豫期할수잇는바 東의態度가 果何如할지 此가注目꺼리이다

◇賣方 當限 ◇買方

[illegible]

期米 康益夏 仁川

期米 大 仁川海岸町

趙俊鎬取引店 仁川海岸町三丁目

柳來垣取引店 期米 株式 仁川

金銀買賣 社會 石白金 分析 京城府南大門通一ノ九五 電話本局二三八〇番 振替京城一三四八〇番

海外經濟(二十三日)

[illegible]

銀行券(二十三日)

◆朝鮮銀行券◆ ◆日本銀行券◆ [illegible]

手形交換·金利

◆京城手形交換高◆ ◆東京金利◆ [illegible]

對外爲替

[illegible]

大阪金利 ◆阪神綿油◆ ◆阪神鯖粕◆ ◆日本麥粉市勢◆ 鯖油粕·麥粉

[illegible]

金銀價

◆金買入價◆ ◆東京金銀價◆ ◆京城市中金銀價◆ [illegible]

正米

◆京城正米◆ ◆仁川正米◆ ◆大阪正米標準價◆ ◆大阪市中在米高◆ [illegible]

雜穀

◆京城雜穀◆ ◆仁川雜穀◆ [illegible]

綿絲布

◆京城綿糸布市勢◆ [illegible]

本絹交織人絹

◆京城絹布◆ [illegible]

滿洲商況

◆大連特產市勢◆ [illegible]

株式

◆朝取短期◆ ◆短期主要株取組◆ ◆算定代引日步◆ ◆朝取短期賣買高◆ ◆東京短期◆ ◆東京短期取組◆ ◆大阪短期◆ ◆大阪短期取組◆ ◆大阪長期◆ ◆東京現株◆ [illegible]

期米

◆朝取期米◆ ◆朝取期米賣買高◆ ◆大邱期米◆ ◆釜山期米◆ ◆群山期米◆ ◆木浦期米◆ ◆大阪期米◆ ◆大阪期米取組◆ ◆東京期米◆ [illegible]

綿絲 棉花 人絹 生糸 砂糖

◆大阪綿糸◆ ◆日本各地期米◆ ◆大阪棉花◆ ◆各地人絹◆ ◆大阪人絹現物◆ ◆橫濱生糸◆ ◆大阪砂糖◆ ◆東京砂糖◆ [illegible]